

รายงานประจำปี

2568

| โรงงานไพ่
กรมสรรพสามิต





สถิตในดวงใจตราบนิรันดร์

น้อมศิริกราน กราบแทบพระยุคลบาท
ด้วยสำนึกในพระมหากรุณาธิคุณเป็นล้นพ้นอันหาที่สุดมิได้



ข้าพระพุทธเจ้า คณะกรรมการ ผู้บริหาร และพนักงาน
โรงงานไฟ กรมสรรพสามิต

สารจากประธานกรรมการ	4
สารจากผู้อำนวยการ	5

หมวดที่ 1

ข้อมูลด้านรัฐวิสาหกิจ

1. ข้อมูลทั่วไปของรัฐวิสาหกิจ	7
1.1 ประวัติความเป็นมา	7
1.2 วิสัยทัศน์/พันธกิจ/ยุทธศาสตร์	8
1.3 ประเภทกิจการ	9
1.4 ที่อยู่/โทรศัพท์/โทรสาร/เว็บไซต์	9
1.5 สัดส่วนการถือหุ้น	9
1.6 กวาระอุตสาหกรรมและแนวโน้มในอนาคต	10
2. โครงสร้างการบริหารองค์กร	11
2.1 โครงสร้างของกลุ่มธุรกิจ	11
2.2 ผังโครงสร้างองค์กรและจำนวนพนักงาน	12
2.3 ประวัติของคณะกรรมการรัฐวิสาหกิจ	13
2.4 ประวัติของคณะผู้บริหารโรงงานไฟ	27
3. โครงสร้างเงินทุน	30
3.1 โครงสร้างผู้ถือหุ้นเพื่อสะท้อนผู้มีอำนาจควบคุมที่แท้จริง	30
3.2 หนี้เงินกู้ของรัฐวิสาหกิจ	30
3.3 เงินงบประมาณที่ได้รับและการจ่ายเงินนำส่งรัฐ	30
4. การลงทุนที่สำคัญในปัจจุบันและอนาคต	32
4.1 แผนงานและโครงการต่าง ๆ ในปีงบประมาณ พ.ศ. 2568	32
4.2 การร่วมดำเนินงานกับเอกชน	33
4.3 สภาพธุรกิจ แผนงานทางธุรกิจและกลยุทธ์	33
5. ผลการดำเนินงานขององค์กร	37
5.1 รายงานวิเคราะห์ผลการดำเนินงาน	37
5.2 รายงานวิเคราะห์ฐานะการเงิน	40
6. การบริหารจัดการองค์กร	41
6.1 ความเสี่ยงหลักของการดำเนินธุรกิจ	41
6.2 การตรวจสอบภายใน	48
6.3 การบริหารงานด้านทรัพยากรบุคคล	49
6.4 การบริหารงานด้านเทคโนโลยีสารสนเทศดิจิทัล	50
6.5 การบริหารงานด้านการตลาด	52

หมวดที่ 2

ข้อมูลด้านธรรมาภิบาล

1. รายงานผลการดำเนินงานตามนโยบาย	55
1.1 การดำเนินงานด้านการกำกับดูแลกิจการที่ดี	55
1.2 การดำเนินงานด้านการประเมินคุณธรรมและความโปร่งใสในการดำเนินงานของหน่วยงานภาครัฐ ประจำปีงบประมาณ พ.ศ. 2568	57
1.3 การดำเนินงานด้านการแสดงความรับผิดชอบต่อสังคมและสิ่งแวดล้อม	58
1.4 การดำเนินงานด้านผู้มีส่วนได้ส่วนเสีย	70
1.5 การดำเนินงานด้านลูกค้าและตลาด	73
1.6 โครงสร้างคณะกรรมการ อำนาจหน้าที่และความรับผิดชอบของคณะกรรมการ	76
1.7 การแต่งตั้งและอำนาจหน้าที่ของคณะกรรมการและคณะอนุกรรมการที่แต่งตั้งโดยคณะกรรมการโรงงานไฟ	77
1.8 จำนวนครั้งของการประชุมคณะกรรมการและคณะอนุกรรมการเป็นรายบุคคลทุกคณะ	85
1.9 ค่าตอบแทนและเบี้ยการเข้าประชุมของคณะกรรมการและคณะอนุกรรมการ	86
1.10 นโยบายและการจ่ายค่าตอบแทนกรรมการ	87
1.11 นโยบายและการจ่ายค่าตอบแทนของผู้บริหารระดับสูง	88
1.12 นโยบายป้องกันและความขัดแย้งทางผลประโยชน์	89
1.13 นโยบายและผลการจัดการรายการที่เกี่ยวข้องกัน	90
1.14 จำนวน/มูลค่าหลักทรัพย์ (หุ้น) และรายชื่อบริษัทที่กรรมการถือครองหลักทรัพย์ (หุ้น)	92
2. รายงานทางการเงิน	93
2.1 รายงานผู้สอบบัญชี	93
2.2 สรุปข้อมูลที่สำคัญทางการเงิน	98
- งบแสดงฐานะการเงิน	98
- งบกำไรขาดทุนเบ็ดเสร็จ	100
- งบแสดงการเปลี่ยนแปลงส่วนของผู้ถือหุ้น	101
- งบกระแสเงินสด	102
2.3 หมายเหตุประกอบงบการเงิน	104

หมวดที่ 3

รายงานการดำเนินงานต่าง ๆ ขององค์กร

1. รายงานความรับผิดชอบต่อคณะกรรมการตรวจสอบต่อรายงานทางการเงิน	133
2. รายงานความรับผิดชอบต่อคณะกรรมการตรวจสอบต่อรายงานทางการเงิน	134
3. คุณธรรม จริยธรรมและจรรยาบรรณ	137
4. ผลิตภัณฑ์ของโรงงานไฟ	138
5. กิจกรรมต่าง ๆ ของโรงงานไฟ	142



สารจากประธานกรรมการ



สารจากผู้อำนวยการ



ปี 2568 โรงงานไฟ ดำเนินงานด้วยความมุ่งมั่นทุ่มเท รวมถึงการได้รับความร่วมมือ จากคณะกรรมการโรงงานไฟ และพนักงานทุกท่าน ซึ่งได้ปฏิบัติงานร่วมกันอย่างแข็งขันเพื่อให้บรรลุเป้าหมายและสร้างความสำเร็จในฐานะองค์กรที่ได้รับ การยอมรับจากหน่วยงานภาครัฐและเอกชน นอกจากนี้ความสำเร็จด้านธุรกิจแล้ว โรงงานไฟยังให้ความสำคัญกับการ พัฒนางองค์กรให้สอดคล้องกับสภาพแวดล้อมที่เปลี่ยนแปลงโดยมุ่งเน้นการบริหารงานเพื่อสร้างมูลค่าให้กับองค์กร

ในฐานะตัวแทนผู้บริหารโรงงานไฟ ขอขอบคุณฝ่ายบริหารและพนักงานทุกท่านที่ร่วมมือกันอย่างตั้งใจปฏิบัติ หน้าที่อย่างมุ่งมั่นเพื่อให้องค์กรก้าวสู่การเป็นผู้นำด้านการพิมพ์ปลอดการปลอมแปลง และดิจิทัลปรี้นตัง (Digital Printing) สำหรับภาครัฐ ตลอดจนขับเคลื่อนองค์กรและพัฒนารุรกิจให้เติบโตและทันสมัยในยุคปัจจุบัน

คณะกรรมการผู้บริหารยังคงมุ่งมั่นพัฒนางองค์กรอย่างต่อเนื่อง ทั้งในด้านการยกระดับองค์กร เพื่อรองรับนโยบาย ของภาครัฐ และสร้างความโดดเด่นในธุรกิจผลิตและจำหน่ายไฟ นอกจากนี้ เรายังมุ่งมั่นพัฒนามาตรฐานการบริหารจัดการ องค์กรและทรัพยากรขององค์กรอย่างต่อเนื่อง รวมถึงการสื่อสารภาพลักษณ์องค์กรตามหลักธรรมาภิบาลที่ดี เพื่อให้ โรงงานไฟเป็นองค์กรชั้นนำที่ทันสมัยในด้านสิ่งพิมพ์ปลอดการปลอมแปลงและดิจิทัลโซลูชัน (Digital Solutions) พร้อมกับการบริหารงานที่ยั่งยืนเพื่อความสำเร็จในอนาคตต่อไป

ว่าที่ร้อยตรี ยงยุทธ ภูมิประเทศ
ประธานกรรมการโรงงานไฟ

ก้าวสู่ปีที่ 86 ปีพุทธศักราช 2568 ของโรงงานไฟ กรมสรรพสามิต กับการเป็นผู้นำด้านสิ่งพิมพ์ ปลอดการปลอมแปลงและดิจิทัลปรี้นตังโซลูชันภาครัฐ ในฐานะองค์กรด้านการพิมพ์ของรัฐ ภายใต้สังกัด กรมสรรพสามิต กระทรวงการคลัง ซึ่งยังคงทำหน้าที่อย่างมุ่งมั่นทุ่มเทพัฒนาผลิตสิ่งพิมพ์ประเภทต่างๆ ทั้งสิ่งพิมพ์ปลอดการปลอมแปลง (Security Printing) สิ่งพิมพ์ทั่วไปต่างๆ ให้กับหน่วยงานภาครัฐและภาคเอกชน ที่ให้ความไว้วางใจอย่างต่อเนื่องตลอดมา โดยโรงงานไฟ กรมสรรพสามิต เป็นหน่วยงานรัฐวิสาหกิจที่จัดการรายได้ นำส่งรัฐอย่างต่อเนื่องตลอดมา ดำเนินงานตามภารกิจหลัก ทั้งการผลิตสแตมป์ประเภทต่างๆ การผลิตไฟสัมปทาน ไฟนอกสัมปทาน ตลอดจนการผลิตสิ่งพิมพ์ทั่วไปให้กับลูกค้าที่ ให้ความเชื่อมั่นไว้วางใจโรงงานไฟมาอย่างต่อเนื่องตลอดมา

โอกาสนี้ โรงงานไฟ ขอขอบคุณคณะกรรมการโรงงานไฟ คู่ค้าหน่วยงานภาครัฐ ภาคเอกชน หน่วยงานกำกับดูแล ผู้มีส่วนได้ส่วนเสีย ผู้บริหารและพนักงานทุกท่านที่เป็นกำลังสำคัญ ในการมุ่งมั่นขับเคลื่อนองค์กร สู่เป้าหมายที่กำหนดไว้ แม้ว่าจะเป็นปีที่เต็มไปด้วยความท้าทายในหลากหลายปัจจัยอีกปีหนึ่ง ที่ส่งผลกระทบต่อการทำงานของโรงงานไฟ อย่างหนักหน่วง แต่โรงงานไฟก็สามารถดำเนินงานอย่างมุ่งมั่น อดทน ทำให้การดำเนินงานธุรกิจประสบความสำเร็จ เวกเช่นในปัจจุบัน และมีความเจริญเติบโตอย่างยั่งยืนในอนาคตต่อไป

พันโท นราวิทย์ เปาอินทร์
ผู้อำนวยการโรงงานไฟ



1. ข้อมูลทั่วไปของรัฐวิสาหกิจ

1.1 ประวัติความเป็นมา

โรงงานไฟฟ้ก่อตั้งขึ้นตามพระราชบัญญัติไฟฟ้ พุทธศักราช 2481 ห้ามมิให้ผู้ใดทำหรือนำไฟฟ้เข้ามาในราชอาณาจักร เว้นแต่จะได้รับอนุมัติจากอธิบดีกรมสรรพสามิต

พระราชบัญญัติดังกล่าวนี้คณะรัฐมนตรีได้อนุมัติให้กระทรวงการคลังจ่ายเงินคงคลังให้กรมสรรพสามิตสำหรับดำเนินการจัดซื้อเครื่องพิมพ์และอุปกรณ์ในการทำไฟฟ้จากโรงงานเอกชนที่ต้องเลิกทำไฟฟ้ไป มาติดตั้งและทำการผลิตไฟฟ้ไทย ไฟจีน และไฟปักอก ภายในสถานที่กองโรงงานฝึน (กรมสรรพสามิตปัจจุบัน) ตั้งเป็นหน่วยทำไฟฟ้เป็นแผนกการหนึ่ง เรียกว่า “แผนกโรงงานไฟฟ้” ให้อยู่ในความควบคุมบังคับบัญชาของกองโรงงาน และเปิดทำการตั้งแต่วันที่ 1 กรกฎาคม พ.ศ. 2482 โดยใช้เงินงบประมาณปรับปรุงภาชีอาคารพิเศษ (เงินค่าชุดทดลองสรรพสามิต จังหวัดสมุทรปราการ) เป็นเงินจำนวน 73,794.23 บาท หลังจากนั้นกระทรวงการคลังได้จ่ายเงินทุนค่าทำไฟฟ้ครั้งแรก จำนวน 80,000 บาท เมื่อวันที่ 13 กรกฎาคม พ.ศ. 2482

กรมสรรพสามิตได้พิจารณาเห็นว่าเงินทุนค่าทำไฟฟ้จำนวน 80,000 บาท ที่กระทรวงได้อนุมัติไม่พอที่ต้องใช้หมุนเวียนในการดำเนินการจึงได้ขอเงินทุนเพิ่มเติมอีก เป็นเงินจำนวน 100,000 บาท ทั้งนี้คณะรัฐมนตรีได้อนุมัติเพิ่มทุนค่าทำไฟฟ้ตามคำขอเมื่อวันที่ 22 พฤศจิกายน พ.ศ. 2482 รวมเป็นเงินทุนค่าทำไฟฟ้จากที่คณะรัฐมนตรีอนุมัติและเงินปรับปรุงภาชีอาคารพิเศษของจังหวัดสมุทรปราการที่ยังมิได้นำส่งคืน เป็นเงินทุนค่าทำไฟฟ้ทั้งสิ้น เป็นเงินจำนวน 253,794.23 บาท

ในปี พ.ศ. 2486 ได้มีการปรับปรุงกฎหมายเกี่ยวกับไฟฟ้เพื่อให้รัดกุมและเหมาะสมยิ่งขึ้น จึงได้ตราพระราชบัญญัติไฟฟ้ พ.ศ. 2486 ขึ้น โดยให้ยกเลิกพระราชบัญญัติไฟฟ้ พ.ศ. 2481 และพระราชบัญญัติไฟฟ้ (ฉบับที่ 2) พ.ศ. 2482 โรงงานไฟฟ้ได้ดำเนินการด้วยดีตลอดมา จนถึงปี พ.ศ. 2510 จึงได้มีการแบ่งส่วนราชการของกรมสรรพสามิตโดยยุบกองโรงงานที่โรงงานไฟฟ้สังกัด และให้โรงงานไฟฟ้ดำเนินการผลิตไฟฟ้ภายใต้การกำกับดูแลของกองการสามิต กรมสรรพสามิต จนถึงปี พ.ศ. 2534 กระทรวงการคลังจึงได้ปรับฐานะโรงงานไฟฟ้จากส่วนราชการ กรมสรรพสามิตมาเป็นรัฐวิสาหกิจที่ไม่มีฐานะเป็นนิติบุคคล สังกัดกรมสรรพสามิต ตั้งแต่วันที่ 1 มกราคม พ.ศ. 2535 เป็นต้นมา

การบริหารงานอยู่ภายใต้การควบคุมนโยบายของคณะกรรมการโรงงานไฟฟ้ประกอบด้วย อธิบดีกรมสรรพสามิต หรือที่ปรึกษาหรือรองอธิบดีที่ได้รับมอบหมายจากอธิบดีกรมสรรพสามิต เป็นประธานกรรมการ ที่ปรึกษาหรือรองอธิบดีที่ได้รับมอบหมายจากอธิบดีกรมสรรพสามิตจำนวน 3 คนเป็นรองประธานกรรมการ ผู้แทนกระทรวงการคลัง 1 คน เป็นกรรมการ ผู้อำนวยการเป็นกรรมการและเลขานุการ โดยตำแหน่ง และกรรมการอื่นอีกไม่น้อยกว่า 3 คนเป็นกรรมการ แต่เมื่อรวมทั้งคณะแล้วต้องมีจำนวนไม่เกิน 11 คน กรรมการอื่นให้รัฐมนตรีเป็นผู้แต่งตั้งและถอดถอน



หมวดที่ 1 ข้อมูลด้านรัฐวิสาหกิจ

1.2 วิสัยทัศน์/พันธกิจ/ยุทธศาสตร์



วิสัยทัศน์

เป็นองค์กรมาตรฐานสากลภาครัฐ ด้านธุรกิจไพ่สิ่งพิมพ์ปลอดการปลอมแปลง และดิจิทัลปรี้นติ้งโซลูชันอย่างยั่งยืน



พันธกิจ

- 2.1) ผลิตและจัดจำหน่ายไพ่ทุกประเภททั้งในประเทศและต่างประเทศ ยกระดับมาตรฐานการผลิตไพ่และอุปกรณ์ที่เกี่ยวข้องเพื่อรองรับการเปิด Entertainment Complex
- 2.2) ผลิตและจัดหาเครื่องหมายความการจดทะเบียนภาษีทุกประเภทเพื่อรองรับการจัดเก็บรายได้ ของกรมสรรพสามิต
- 2.3) พัฒนาผลิตภัณฑ์และนวัตกรรม ด้านสิ่งปลอดการปลอมแปลง และ Digital Printing Solution
- 2.4) ยกระดับกระบวนการผลิต การให้บริการ อย่างมีคุณภาพตามมาตรฐานสากล
- 2.5) จับเคสื่อนองค์กรสู่ความยั่งยืน ผ่านการบริหารจัดการอย่างเป็นระบบ โดยมุ่งเน้นด้านลูกค้าและตลาด การบริหารจัดการและสร้างความร่วมมือกับผู้มีส่วนได้ส่วนเสีย การพัฒนาเทคโนโลยีดิจิทัล และการบริหารจัดการทุนมนุษย์



วัตถุประสงค์เชิงยุทธศาสตร์

- SO1 สร้างความเชื่อมั่นผ่านการยกระดับกระบวนการผลิตการให้บริการตามมาตรฐานสากลและเตรียมพร้อมสู่การขยายธุรกิจโรงงานไพ่
- SO2 ยขยายผลิตภัณฑ์และบริการด้านสิ่งพิมพ์ปลอดการปลอมแปลง และ Digital Printing Solution
- SO3 พัฒนารธุรกิจผลิตและจำหน่ายไพ่
- SO4 จับเคสื่อนองค์กร ผ่านการบริหารจัดการสู่ความยั่งยืน

1.3 ประเภทกิจการ

โรงงานไพ่จัดตั้งขึ้นตามพระราชบัญญัติไพ่ พ.ศ. 2481 เมื่อวันที่ 1 กรกฎาคม พ.ศ. 2482 มีฐานะเป็นส่วนราชการสังกัดกรมสรรพสามิต ในปี 2535 กระทรวงการคลังออกระเบียบกระทรวงการคลังว่าด้วยการจัดตั้งโรงงานไพ่ กรมสรรพสามิต พ.ศ. 2535 ให้โรงงานไพ่เป็นรัฐวิสาหกิจที่ไม่มีฐานะเป็นนิติบุคคล ตั้งแต่วันที่ 1 มกราคม พ.ศ. 2535 มีวัตถุประสงค์จัดตั้งและวัตถุประสงค์เพิ่มเติมในระยะต่อมา ดังนี้

1. ผลิตไพ่ตามพระราชบัญญัติไพ่ พ.ศ. 2486 และรับจ้างพิมพ์สิ่งพิมพ์เพื่อหารายได้ให้รัฐ
2. ดำเนินธุรกิจที่เกี่ยวข้องหรือต่อเนื่องกัน เพื่อให้บรรลุวัตถุประสงค์ดังกล่าวข้างต้น
3. ทำการค้าเกี่ยวกับผลิตภัณฑ์ของโรงงานไพ่
4. ตั้งและรับเป็นสาขาตัวแทน ตัวแทนการค้าต่างๆ อันเกี่ยวกับกิจการตามวัตถุประสงค์

1.4 ที่อยู่ โทรศัพท์ โทรสาร เว็บไซต์และอีเมล

ที่อยู่	โรงงานไพ่ กรมสรรพสามิต 1488 ถนนนครไชยศรี แขวงถนนนครไชยศรี เขตดุสิต กรุงเทพมหานคร 10300
โทรศัพท์	02 243 6493-4, 02 241 0777
โทรสาร	02 241 0777 ต่อ 10
Website	www.playingcard.or.th
E-mail	saraban@playingcard.mail.go.th

1.5 สัดส่วนการถือหุ้น

สัดส่วนการถือหุ้นของโรงงานไพ่โดยมีกระทรวงการคลังเป็นผู้ถือหุ้น 100 % เป็นไปตามระเบียบกระทรวงการคลังว่าด้วยการจัดตั้งโรงงานไพ่ กรมสรรพสามิต พ.ศ. 2535 ซึ่งได้กำหนดทุนของโรงงานไพ่ ประกอบด้วย

1. เงินสดและทรัพย์สินของโรงงานไพ่ที่ได้รับโอนมาจากการที่โรงงานไพ่ได้ดำเนินการอยู่ก่อนระเบียบนี้ใช้บังคับ
2. เงินทุนหมุนเวียนที่รับโอนมาจากกระทรวงการคลัง
3. เงินที่รัฐบาลจัดสรรเพิ่มเติมให้เป็นคราวๆ เพื่อดำเนินงานหรือขยายกิจการ
4. เงินหรือทรัพย์สินที่มีผู้อุทิศให้



1.6 ภาพรวมเศรษฐกิจและแนวโน้มในอนาคต

ภาพรวมเศรษฐกิจไทยปี 2568 คาดว่าจะขยายตัวร้อยละ 2.0 ชะลอลงจากการขยายตัวร้อยละ 2.5 ในปี 2567 อัตราเงินเฟ้อเฉลี่ยอยู่ที่ร้อยละ -0.2 และดุลบัญชีเดินสะพัดเกินดุลร้อยละ 2.8 ของ GDP ตามภาวะการใช้จ่ายเพื่อการอุปโภคบริโภคและการลงทุนภาคเอกชนขยายตัวต่อเนื่อง การส่งออกสินค้าชะลอตัว ขณะที่การใช้จ่ายเพื่อการอุปโภคของรัฐบาล การลงทุนภาครัฐ และการส่งออกบริการปรับตัวลดลงลงจาก ปีก่อน ด้านการผลิตโดยการขายส่งและการขายปลีกขยายตัวเร่งขึ้น ส่วนสาขาเกษตรกรรม สาขาที่พักแรมและบริการด้านอาหาร และสาขาการขนส่งและสถานที่เก็บสินค้าชะลอตัวลง ในขณะที่สาขาการผลิตสินค้าอุตสาหกรรม และสาขาการก่อสร้างปรับตัวลดลงเช่นกัน โดยที่สำนักงานสภาพัฒนาการเศรษฐกิจและสังคมแห่งชาติ หรือ สศช. ได้วิเคราะห์แนวโน้มเศรษฐกิจไทยในปี 2569 คาดว่าจะขยายตัวในช่วงร้อยละ 1.2 - 2.2 โดยมีปัจจัยสนับสนุนจากการขยายตัวต่อเนื่องของการอุปโภคบริโภคและการลงทุนภาคเอกชนแรงขับเคลื่อนจากการใช้จ่ายภาครัฐ การฟื้นตัวของภาคการท่องเที่ยว และการเพิ่มขึ้นของผลผลิตทางการเกษตร อย่างไรก็ตาม การขยายตัวของเศรษฐกิจไทยยังมีข้อจำกัดและปัจจัยเสี่ยงจากมาตรการกีดกันทางการค้าของสหรัฐฯ การชะลอตัวของเศรษฐกิจและการค้าโลก และการหนีสินภาคเอกชนที่ยังอยู่ในเกณฑ์สูง รวมทั้ง ความผันผวนของระบบเศรษฐกิจและการเงินโลก และบรรยากาศทางเศรษฐกิจและการเมืองในช่วงก่อน และหลังการเลือกตั้ง โดยในกรณีฐานคาดว่า การอุปโภคบริโภคและการลงทุนภาคเอกชนจะขยายตัวร้อยละ 2.1 และร้อยละ 0.9 ตามลำดับ ขณะที่มูลค่าการส่งออกในรูปดอลลาร์สหรัฐ ลดลงร้อยละ 0.3 อัตราเงินเฟ้อเฉลี่ยอยู่ในช่วงร้อยละ 0.0 - 1.0 และดุลบัญชีเดินสะพัดเกินดุลร้อยละ 2.4 ของ GDP

สำหรับภาพรวมผลการดำเนินงานของโรงงานไฟ กสมรสสาหมิต ในปีงบประมาณ 2568 มีกำไรสุทธิจากการดำเนินงาน -28.23 ล้านบาท ลดลงจากปีงบประมาณ 2567 ร้อยละ 144.93 จากปัญหาความล่าช้าในกระบวนการสรรหาผู้รับประโยชน์ในการจำหน่ายไฟในประเทศตามสัญญาให้สิทธิ ที่ส่งผลให้การรับรู้รายได้จากการขายไฟในปีงบประมาณ 2568 ไม่เป็นไปตามเป้าหมาย (ตุลาคม 2567 - มิถุนายน 2568) คิดเป็นรายได้ที่ขาดหายไป 186.02 ล้านบาท จากปัญหาดังกล่าว โรงงานไฟฯ จึงได้ดำเนินการปรับบทวนเป้าหมายรายได้ พร้อมจัดทำแผนเพิ่มประสิทธิภาพรายได้ โดยการจัดทำแผนการจำหน่ายไฟนอกกรอบสัญญาให้สิทธิเพื่อชดเชยรายได้ไฟที่เกิดจากปัญหาความล่าช้าในกระบวนการสรรหาผู้รับประโยชน์ที่ส่งผลให้การรับรู้รายได้จากการขายไฟในปี 2568 ไม่เป็นไปตามเป้าหมายโดยตามแผนเพิ่มประสิทธิภาพรายได้ดังกล่าว โรงงานไฟฯ ตั้งเป้าหมายรายได้จากการจำหน่ายนอกกรอบสัญญาให้สิทธิ 90.00 ล้านบาท ซึ่งจากการดำเนินงาน ณ 30 กันยายน 2568 โรงงานไฟฯ สามารถรับรู้รายได้จากการจำหน่ายนอกกรอบสัญญาให้สิทธิ 32.20 ล้านบาท จากยอดสั่งซื้อทั้งสิ้น 71.81 ล้านบาท และอยู่ระหว่างกระบวนการผลิตและรับรู้รายได้ในปี 2569 จำนวน 36.25 ล้านบาท

ผลการดำเนินงานในธุรกิจสิ่งพิมพ์ในปีงบประมาณ 2568 โรงงานไฟฯ มีรายได้ 66.94 ล้านบาท ลดลงจากปีงบประมาณ 2567 ร้อยละ 52.79 จากยอดการจ้างผลิตแสดมปียาสูบของกรมสรรพสามิต จำนวน 392.73 ล้านดวง คิดเป็นรายได้ 31.71 ล้านบาท ยอดการจ้างผลิตแสดมปีเครื่องดื่มของกรมสรรพสามิต จำนวน 184 ล้านดวง คิดเป็นรายได้ 34.39 ล้านบาท และสิ่งพิมพ์ปลอดการปลอมแปลงประเภทอื่นๆ อาทิ การ์ดต่างๆ และใบปริญญาบัตร เป็นต้น คิดเป็นรายได้ 0.84 ล้านบาท สำหรับเป้าหมายการดำเนินงานในธุรกิจสิ่งพิมพ์ในอนาคตของโรงงานไฟฯ ยังคงกำหนดเป้าหมายมุ่งสู่การพัฒนาสิ่งพิมพ์ปลอดการปลอมแปลงรูปแบบใหม่ๆ และการครองสัดส่วนทางการตลาดที่เพิ่มขึ้นในงานรับจ้างพิมพ์เครื่องหมายแสดงภาษีสรรพสามิตให้ครอบคลุมทุกประเภท โดยการนำร่องพัฒนากระบวนการผลิตต้นแบบแสดมปีสุราชุมชน ในปีงบประมาณ 2568 และการพัฒนารูปแบบแสดมปีไฟและแสดมปียาเส้นรูปแบบใหม่ โดยการนำเทคโนโลยีเข้ามาใช้

ในการผลิตสำหรับการพิมพ์ Unique QR Code และ Unique Serial Numbers ลงบนดวงแสดมปี ทั้งนี้อยู่ระหว่างกรมสรรพสามิตนำเสนอแก้ไขกฎกระทรวงฯ และระเบียบอื่นที่เกี่ยวข้อง พร้อมทั้งยังกำหนดแผนการทำตลาดเชิงรุกในการขยายตลาดสิ่งพิมพ์ปลอดการปลอมแปลงในหน่วยงานภาครัฐอื่นๆ อาทิ ใบปริญญาบัตรอากรแสดมปีและหนังสือเดินทาง เป็นต้น โดยแนวโน้มการดำเนินธุรกิจสิ่งพิมพ์ของโรงงานไฟฯ ในอนาคตจะเน้นการพัฒนาธุรกิจเพื่อขับเคลื่อนองค์กรสู่การเป็นผู้นำด้านสิ่งพิมพ์ปลอดการปลอมแปลงและดิจิทัลปรีตติ้งโซลูชันภาครัฐ ซึ่งจะเป็นการปรับเปลี่ยนกระบวนการและเทคโนโลยีให้มีความทันสมัยมากขึ้น เพื่อให้สามารถตอบโจทย์ลูกค้าและสถานการณ์การเปลี่ยนแปลงที่เกิดจากเทคโนโลยีดิจิทัล (Digital Disruption) รวมถึงการปรับตัวสู่การธุรกิจการพิมพ์ระบบดิจิทัล (Digital Printing) ที่เพิ่มมูลค่าให้สิ่งพิมพ์ด้วยนวัตกรรม การให้บริการที่ครบวงจรเพื่อตอบสนองความต้องการของลูกค้า เช่นเดียวกับในธุรกิจสิ่งพิมพ์ปลอดการปลอมแปลงที่ต้องมีพัฒนาโซลูชันสำหรับกลุ่มสินค้าป้องกันการปลอมแปลงบนดิจิทัลแพลตฟอร์ม เพื่อเพิ่มความมั่นใจให้กับลูกค้า อาทิ ระบบติดตามและตรวจสอบสถานะ (Track & Trace Solution) และระบบตรวจสอบรับรองสินค้า (Authentication) เป็นต้น

2. โครงสร้างการบริหารองค์กร

2.1 โครงสร้างของกลุ่มธุรกิจ

โรงงานไฟ กสมรสสาหมิต จัดตั้งโดยระเบียบกระทรวงการคลัง ว่าด้วยการจัดตั้งโรงงานไฟ กสมรสสาหมิต พ.ศ. 2535 เป็นรัฐวิสาหกิจที่ไม่มีฐานะเป็นนิติบุคคล สังกัดกรมสรรพสามิต ตั้งแต่วันที่ 1 มกราคม พ.ศ. 2535 เป็นต้นมา การบริหารงานอยู่ภายใต้การควบคุมนโยบายของคณะกรรมการโรงงานไฟ ประกอบด้วยอธิบดีกรมสรรพสามิต หรือที่ปรึกษา หรือรองอธิบดีที่ได้รับมอบหมายจากอธิบดีกรมสรรพสามิต เป็นประธานกรรมการที่ปรึกษา หรือรองอธิบดีที่ได้รับมอบหมายจากอธิบดีกรมสรรพสามิตจำนวน 3 คน เป็นรองประธานกรรมการผู้แทนกระทรวงการคลังหนึ่งคน เป็นกรรมการผู้อำนวยการเป็นกรรมการและเลขาธิการ โดยตำแหน่งและกรรมการอื่นอีกไม่น้อยกว่าสามคนเป็นกรรมการ แต่เมื่อรวมทั้งคณะแล้วต้องมีจำนวนไม่เกิน 11 คน กรรมการอื่นให้รัฐมนตรีเป็นผู้แต่งตั้งและถอดถอน

โรงงานไฟ กสมรสสาหมิต มีอำนาจหน้าที่ผลิตไฟตามพระราชบัญญัติภาษีสรรพสามิต พ.ศ. 2560 รวมทั้งดำเนินการตามพันธกิจหลักคือ

1. ผลิตและจัดจำหน่ายไฟทุกประเภททั้งในประเทศและต่างประเทศ ยกระดับมาตรฐานการผลิตไฟและอุปกรณ์ที่เกี่ยวข้องเพื่อรองรับการเปิด Entertainment Complex
2. ผลิตและจัดหาเครื่องหมายการจัดเก็บภาษีทุกประเภทเพื่อรองรับการจัดเก็บรายได้ ของกรมสรรพสามิต
3. พัฒนาผลิตภัณฑ์และนวัตกรรม ด้านสิ่งปลอดการปลอมแปลง และ Digital Printing Solution
4. ยกระดับกระบวนการผลิต การให้บริการ อย่างมีคุณภาพตามมาตรฐานสากล
5. ขับเคลื่อนองค์กรสู่ความยั่งยืน ผ่านการบริหารจัดการอย่างเป็นระบบ โดยมุ่งเน้นด้านลูกค้าและตลาด การบริหารจัดการและสร้างความร่วมมือกับผู้มีส่วนได้ส่วนเสีย การพัฒนาเทคโนโลยีดิจิทัล และการบริหารจัดการทุนมนุษย์



2.2 ผังโครงสร้างองค์กรและจำนวนพนักงาน

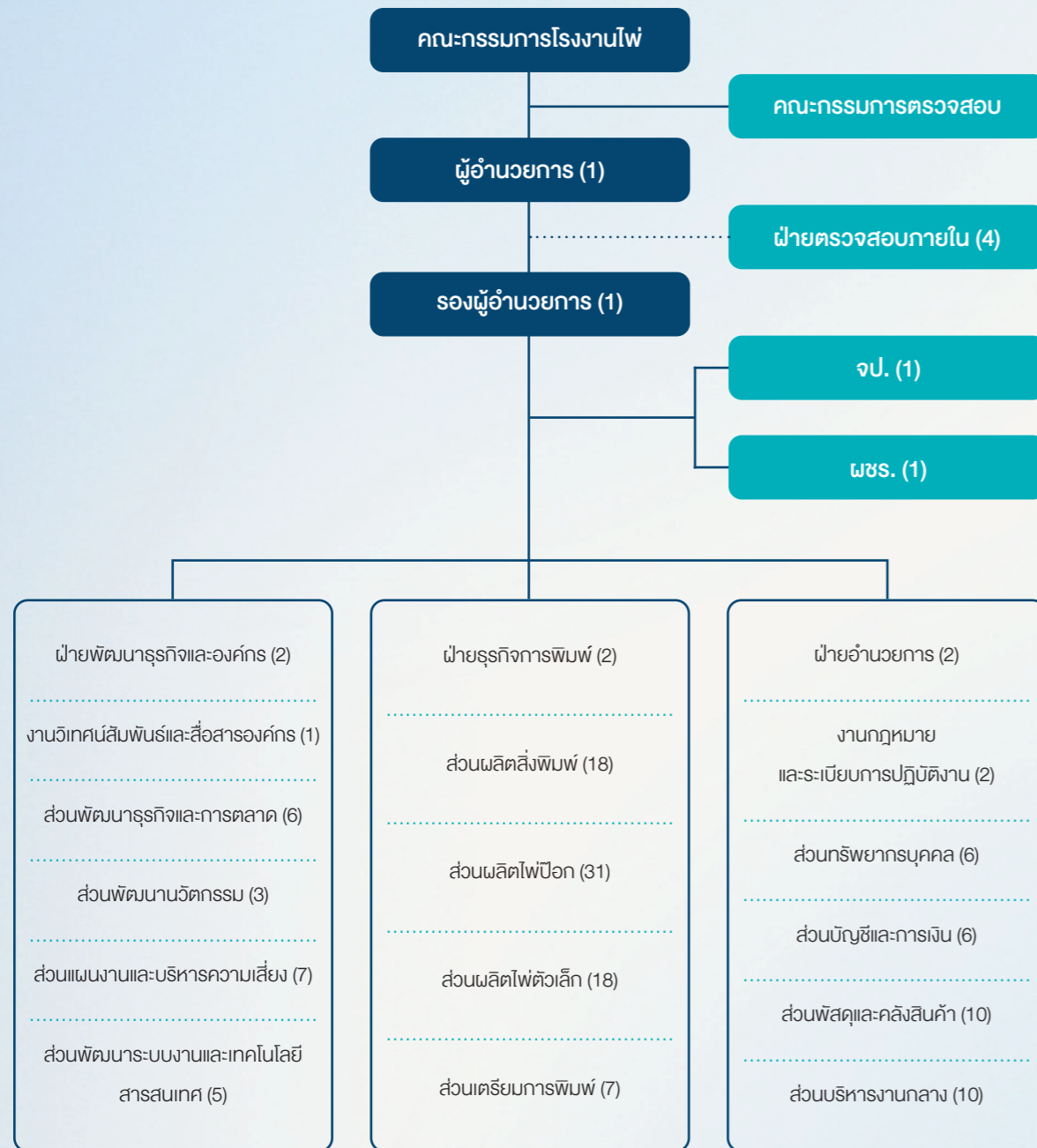

2.3 ประวัติของคณะกรรมการรัฐวิสาหกิจ



ว่าที่ร้อยตรี ยงยุทธ กุมิประเทศ
ประธานกรรมการ
อายุ 58 ปี

วุฒิการศึกษา

: รัฐศาสตรมหาบัณฑิต มหาวิทยาลัยรามคำแหง
: นิติศาสตรบัณฑิต มหาวิทยาลัยรามคำแหง

ประวัติการทำงาน

: 2567 - ปัจจุบัน ที่ปรึกษาด้านยุทธศาสตร์ภาษีสรรพสามิต
: 2566 - 2567 รองอธิบดีกรมสรรพสามิต
: 2563 - 2566 ผู้อำนวยการสำนักตรวจสอบ ป้องกันและปราบปราม
: 2562 - 2563 สรรพสามิตพื้นที่กรุงเทพมหานคร 1
: 2558 - 2562 ผู้เชี่ยวชาญเฉพาะด้านการตรวจสอบสรรพสามิต สำนักตรวจสอบ ป้องกันและปราบปราม

ตำแหน่งหน้าที่ในปัจจุบันนอกเหนือจากในรัฐวิสาหกิจ

: ที่ปรึกษาด้านยุทธศาสตร์ภาษีสรรพสามิต

การอบรม

: หลักสูตร โครงการสัมมนาผู้บริหารระดับสูงของกรมสรรพสามิต
: หลักสูตร การทบทวนและจัดทำแผนยุทธศาสตร์องค์กรเชื่อมโยงแผนยุทธศาสตร์
: หลักสูตร นักบริหารระดับสูง (ส.นบส.) รุ่นที่ 14
: หลักสูตร การป้องกันราชอาณาจักร (วปอ.) รุ่นที่ 64
: หลักสูตร การบริหารงานตำรวจชั้นสูง รุ่นที่ 35
: หลักสูตร การฝึกอบรมหลักสูตรนักบริหารการเงินการคลังภาครัฐระดับสูง (บงส.) รุ่นที่ 11
: หลักสูตร โครงการสัมมนาหลักสูตรการขับเคลื่อนเศรษฐกิจสู่ความยั่งยืน
: หลักสูตร โครงการอบรมหลักสูตรการบริหารงานภาครัฐและกฎหมายมหาชน (ปรม.) รุ่นที่ 18

การถือครองหุ้นในบริษัทที่เกี่ยวข้องกับธุรกิจของโรงงานไฟ กทมสรรพสามิต

: ไม่มี

ความสัมพันธ์ทางครอบครัวระหว่างผู้บริหาร

: ไม่มี

รายการที่เกี่ยวข้อง/มีความขัดแย้งทางผลประโยชน์กับโรงงานไฟ กทมสรรพสามิต

: ไม่มี

หมายเหตุ : สอบถามข้อมูลเพิ่มเติมจากกรรมการโดยตอบ "แบบรายงานการเปิดเผยรายการความขัดแย้งทางผลประโยชน์และรายการที่เกี่ยวข้องกันสำหรับคณะกรรมการ โรงงานไฟ กทมสรรพสามิต ในระบบฐานข้อมูลกรรมการ โรงงานไฟ กทมสรรพสามิต ประจำปีงบประมาณ 2568 (เดือนตุลาคม 2567 - เดือนกันยายน 2568)"



ว่าที่ร้อยตรี ประยุทธ์ เสดทากิรมย์

รองประธานกรรมการ
อายุ 58 ปี



นางสาวนิตยา ไสริกุล

รองประธานกรรมการ
อายุ 57 ปี

วุฒิการศึกษา

- : M.B.A (Finance) Oklahoma city University (U.S.A.)
- : วิทยาศาสตร์บัณฑิต (การบัญชี) คณะบริหารธุรกิจ มหาวิทยาลัยเกษตรศาสตร์

ประวัติการทำงาน

- : 2567 - ปัจจุบัน รองอธิบดี กรมสรรพสามิต
- : 2563 - 2566 ผู้อำนวยการสำนักมาตรฐานและพัฒนากิจการเก็บภาษี 1 กรมสรรพสามิต
- : 2559 - 2563 ผู้อำนวยการสำนักงานสรรพสามิตภาคที่ 6

ตำแหน่งหน้าที่ในปัจจุบันนอกเหนือจากในรัฐวิสาหกิจ

- : รองอธิบดีกรมสรรพสามิต

การอบรม

- : หลักสูตร การพัฒนานักบริหารระดับสูง (นบส.) รุ่นที่ 84 สำนักงาน ก.พ.

การถือครองหุ้นในบริษัทที่เกี่ยวข้องกับธุรกิจของโรงงานไฟ กทมสรวสสามิต

- : ไม่มี

ความสัมพันธ์ทางครอบครัวระหว่างผู้บริหาร

- : ไม่มี

รายการที่เกี่ยวข้อง/มีความขัดแย้งทางผลประโยชน์กับโรงงานไฟ กทมสรวสสามิต

- : ไม่มี

หมายเหตุ : สอบถามข้อมูลจากกรรมการ โดยตอบ "แบบรายงานการเปิดเผยรายการความขัดแย้งทางผลประโยชน์และรายการที่เกี่ยวข้องกันสำหรับคณะกรรมการ โรงงานไฟ กทมสรวสสามิต ในระบบฐานข้อมูลกรรมการ โรงงานไฟ กทมสรวสสามิต ประจำปีงบประมาณ 2568 (เดือนตุลาคม 2567 - เดือนกันยายน 2568)"

วุฒิการศึกษา

- : นิติศาสตรบัณฑิต สาขาวิชาเอกนิติศาสตร์ มหาวิทยาลัยสุโขทัยธรรมาธิราช
- : ครุศาสตรดุษฎีบัณฑิต สาขาวิชาเอกเทคโนโลยีและสื่อสารการศึกษา จุฬาลงกรณ์มหาวิทยาลัย
- : ศึกษาศาสตรมหาบัณฑิต สาขาวิชาเอกเทคโนโลยีการศึกษา มหาวิทยาลัยรามคำแหง
- : ศิลปศาสตรบัณฑิต สาขาวิชาเอกนิติศาสตร์ วิทยาลัยครูสวนดุสิต

ประวัติการทำงาน

- : 2567 - ปัจจุบัน รองอธิบดีกรมสรรพสามิต
- : 2564 - 2567 ผู้อำนวยการสำนักบริหารทรัพยากรบุคคล สรรพสามิตพื้นที่นนทบุรี
- : 2563 - 2564 สรรพสามิตพื้นที่นนทบุรี
- : 2562 - 2563 สรรพสามิตพื้นที่กรุงเทพมหานคร 2
- : 2560 - 2562 สรรพสามิตพื้นที่กรุงเทพมหานคร 1

ตำแหน่งหน้าที่ในปัจจุบันนอกเหนือจากในรัฐวิสาหกิจ

- : รองอธิบดีกรมสรรพสามิต

การอบรม

- : หลักสูตร โครงการสัมมนา หลักสูตร การบริหารยุทธศาสตร์และความเสี่ยงเพื่อพัฒนาสู่องค์กรที่มีประสิทธิภาพ (Strategic & Risk Management for High Performance Organization)
- : หลักสูตร โครงการฝึกอบรม หลักสูตร การพัฒนาทรัพยากรมนุษย์และองค์กรในยุคดิจิทัล รุ่นที่ 1
- : หลักสูตร โครงการสัมมนา หลักสูตร กระบวนทัศน์การพัฒนาและการขับเคลื่อนองค์กรสู่ความยั่งยืนสำหรับนักบริหาร (Disruption Paradigm Shift for Leader)
- : หลักสูตร โครงการพัฒนานักบริหารระดับสูง:ผู้บริหารส่วนราชการ (นบส.2) รุ่นที่ 17
- : หลักสูตร โครงการสัมมนาผู้บริหารระดับสูงของกรมสรรพสามิต
- : หลักสูตร โครงการสัมมนาการบูรณาการและการบริหารเครือข่ายนักบริหารภายใต้กรอบการพัฒนาที่ยั่งยืน (SDGs)

การถือครองหุ้นในบริษัทที่เกี่ยวข้องกับธุรกิจของโรงงานไฟ กทมสรวสสามิต

- : ไม่มี

ความสัมพันธ์ทางครอบครัวระหว่างผู้บริหาร

- : ไม่มี

รายการที่เกี่ยวข้อง/มีความขัดแย้งทางผลประโยชน์กับโรงงานไฟ กทมสรวสสามิต

- : ไม่มี

หมายเหตุ : สอบถามข้อมูลจากกรรมการ โดยตอบ "แบบรายงานการเปิดเผยรายการความขัดแย้งทางผลประโยชน์และรายการที่เกี่ยวข้องกันสำหรับคณะกรรมการ โรงงานไฟ กทมสรวสสามิต ในระบบฐานข้อมูลกรรมการ โรงงานไฟ กทมสรวสสามิต ประจำปีงบประมาณ 2568 (เดือนตุลาคม 2567 - เดือนกันยายน 2568)"



นายกาญจน์พงศ์ ศรีเอก

รองประธานกรรมการ
อายุ 54 ปี



นางสาววิลาวรรณ พยาน้อย

กรรมการผู้แทนกระทรวงการคลัง
อายุ 59 ปี

วุฒิการศึกษา

: รัฐประศาสนศาสตรมหาบัณฑิต มหาวิทยาลัยสงขลานครินทร์
: นิติศาสตรบัณฑิต มหาวิทยาลัยรามคำแหง

ประวัติการทำงาน

: 2567 - ปัจจุบัน รองอธิบดีกรมสรรพสามิต
: 2564 - 2567 ผู้อำนวยการสำนักงานสรรพสามิตภาคที่ 9
: 2563 - 2564 สรรพสามิตพื้นที่สงขลา
: 2561 - 2563 สรรพสามิตพื้นที่ยะลา
: 2561 - 2561 ผู้ช่วยชาญด้านบริหารการจัดเก็บภาษีสรรพสามิต

ตำแหน่งหน้าที่ในปัจจุบันนอกเหนือจากในรัฐวิสาหกิจ

: รองอธิบดีกรมสรรพสามิต

การอบรม

: หลักสูตร โครงการสัมมนาการบูรณาการและการบริหารเครือข่ายนักบริหารภายใต้กรอบการพัฒนาที่ยั่งยืน (SDGs)
: หลักสูตร โครงการสัมมนาเพื่อเสริมสร้างวิสัยทัศน์เชิงยุทธศาสตร์สำหรับนักบริหาร (Strategic Foresight Executive)
: หลักสูตร โครงการสัมมนากลยุทธ์การปรับเปลี่ยนองค์กร ตามกรอบยุทธศาสตร์กรมสรรพสามิต
: หลักสูตร โครงการสัมมนารายกระดับการขับเคลื่อนองค์กรสู่การพัฒนาคุณภาพบุคลากรให้เก่ง ดี มีความสุข
: หลักสูตร โครงการสัมมนากการเสริมสร้างภาวะผู้นำเชิงสร้างสรรค์เพื่อการบริหาร (Creative Leadership for Management)
: หลักสูตร การขับเคลื่อนนวัตกรรมภาครัฐสู่การบริการที่เป็นเลิศ
: หลักสูตร โครงการอบรมเชิงปฏิบัติการ การขับเคลื่อนกรมสรรพสามิตคุณธรรมสำหรับผู้บริหารระดับสูงของกรมสรรพสามิต
: หลักสูตร นักบริหารระดับสูง : ผู้นำที่มีวิสัยทัศน์และคุณธรรม (นบส.1) รุ่นที่ 96
: หลักสูตร การบริหารยุทธศาสตร์ กรมสรรพสามิต รุ่นที่ 1
: หลักสูตร ยกระดับการบริหารจัดการองค์กรของกรมสรรพสามิตสู่ความเป็นองค์กรเลิศรัฐ ประจำปีงบประมาณ พ.ศ. 2562 ครั้งที่ 1-3
: หลักสูตร การบริหารงานตำรวจชั้นสูง รุ่นที่ 45
: หลักสูตร การพัฒนาเทคนิคการประชุมและการสอนงานสำหรับผู้บริหาร
: หลักสูตร สัมมนาพระราชบัญญัติภาษีสรรพสามิต พ.ศ. 2560 รุ่นที่ 2
: หลักสูตร การพัฒนาภาวะผู้นำสำหรับการบริหาร
: หลักสูตร การเสริมสร้างความรู้เกี่ยวกับวินัย มาตรฐานทางคุณธรรมจริยธรรมและความผิดทางละเมิด ประจำปีงบประมาณ พ.ศ. 2569 รุ่นที่ 1
: หลักสูตร ผู้กำกับ รุ่นที่ 97

หมายเหตุ : เข้ารับตำแหน่งเมื่อวันที่ 15 พฤศจิกายน 2567 ตามคำสั่งกรมสรรพสามิตที่ 685/2567 ลงวันที่ 15 พฤศจิกายน 2567

หมายเหตุ : สอดตามข้อมูลจากกรรมการ โดยตอบ "แบบรายงานการเปิดเผยรายการความขัดแย้งทางผลประโยชน์และรายการที่เกี่ยวข้องกันสำหรับคณะกรรมการ โรงงานไฟ กรมสรรพสามิต ในระบบฐานข้อมูลกรรมการ โรงงานไฟ กรมสรรพสามิต ประจำปีงบประมาณ 2568 (เดือนตุลาคม 2567 - เดือนกันยายน 2568)"

วุฒิการศึกษา

: ปริญญาโท บริหารธุรกิจมหาบัณฑิต (วิทยาการจัดการ) มหาวิทยาลัยสุโขทัยธรรมาธิราช
: ปริญญาตรี บริหารธุรกิจบัณฑิต (การบัญชี) วิทยาลัยเทคโนโลยีและอาชีวศึกษา วิทยาเขตภาคตะวันออกเฉียงเหนือ

ประวัติการทำงาน

: รองอธิบดี กรมบัญชีกลาง
: ผู้อำนวยการสถาบันพัฒนาบุคลากรด้านการคลังและบัญชีภาครัฐ
: คลังจังหวัดอ่างทอง

ตำแหน่งหน้าที่ในปัจจุบันนอกเหนือจากในรัฐวิสาหกิจ

: ที่ปรึกษาด้านพัฒนาระบบการเงินการคลัง กรมบัญชีกลาง

การอบรม

: 2567 โครงการอบรมหลักสูตร Executive Leadership Program (ELP) "การเสริมสร้างพลังความเป็นผู้นำ" รุ่นที่ 4
: 2566 หลักสูตร Director Certification Program (DCP)
: 2566 หลักสูตรประกาศนียบัตรธรรมาภิบาลทางการแพทย์สำหรับผู้บริหารระดับสูง รุ่นที่ 10 (ปสว.10)
: 2565 หลักสูตรการป้องกันราชอาณาจักร (วปอ.) รุ่นที่ 64 ประจำปีการศึกษา 2564 - 2565
: 2564 โครงการพัฒนานักบริหารระดับสูง: ผู้บริหารส่วนราชการ (นบส.2) รุ่นที่. 13 ปีงบประมาณ 2564
: 2562 หลักสูตรผู้บริหารกระบวนการยุติธรรมระดับสูง รุ่นที่ 24
: 2560 หลักสูตรนักบริหารระดับสูง : ผู้นำที่มีวิสัยทัศน์และคุณธรรม (นบส.1) รุ่นที่ 87
: 2561 หลักสูตร การเสริมสร้างพลังความเป็นผู้นำ (Enhancing Leadership Presence) รุ่นที่ 4
: 2560 หลักสูตร นักบริหารระดับสูง "ผู้นำที่มีวิสัยทัศน์และคุณธรรม" (นบส.) รุ่น 87
: 2556 หลักสูตร พัฒนานักบริหาร (Executive Development Program : EPD)

การถือครองหุ้นในบริษัทที่เกี่ยวข้องกับธุรกิจของโรงงานไฟ กรมสรรพสามิต

: ไม่มี

ความสัมพันธ์ทางครอบครัวระหว่างผู้บริหาร

: ไม่มี

รายการที่เกี่ยวข้อง/มีความขัดแย้งทางผลประโยชน์กับโรงงานไฟ กรมสรรพสามิต

: ไม่มี

หมายเหตุ : สอดตามข้อมูลจากกรรมการ โดยตอบ "แบบรายงานการเปิดเผยรายการความขัดแย้งทางผลประโยชน์และรายการที่เกี่ยวข้องกันสำหรับคณะกรรมการ โรงงานไฟ กรมสรรพสามิต ในระบบฐานข้อมูลกรรมการ โรงงานไฟ กรมสรรพสามิต ประจำปีงบประมาณ 2568 (เดือนตุลาคม 2567 - เดือนกันยายน 2568)"



นายประเทือง ปานหงษ์ ช่างสลัก

กรรมการ
อายุ 58 ปี

วุฒิการศึกษา

- : ศิลปศาสตรมหาบัณฑิต (รัฐศาสตร์/ความสัมพันธ์ระหว่างประเทศ) มหาวิทยาลัยรามคำแหง
- : นิติศาสตรมหาบัณฑิต (กฎหมายมหาชน) มหาวิทยาลัยรามคำแหง
- : นิติศาสตรบัณฑิต มหาวิทยาลัยรามคำแหง

ประวัติการทำงาน

- : คณะกรรมการรถไฟแห่งประเทศไทย (พ.ศ.2554 - 2556)
 - (1) ประธานอนุกรรมการด้านการบริหารความเสี่ยง การรถไฟแห่งประเทศไทย
 - (2) ประธานอนุกรรมการพัฒนาระบบบัญชี การรถไฟแห่งประเทศไทย
 - (3) คณะกรรมการตรวจสอบ การรถไฟแห่งประเทศไทย
 - (4) คณะกรรมการสรรหาผู้ว่าการรถไฟแห่งประเทศไทย
 - (5) อนุกรรมการฝ่ายกฎหมาย การรถไฟแห่งประเทศไทย
- : คณะกรรมการว่าด้วยสัญญา (พ.ศ.2557-2559) (คณะกรรมการเฉพาะเรื่องตามกฎหมายคุ้มครองผู้บริโภค)
- : คณะกรรมการโรงงานไฟ กรมสรรพสามิต (2565-2568)
 - (1) ประธานอนุกรรมการด้านกฎหมายและระเบียบ โรงงานไฟ
 - (2) ประธานอนุกรรมการศึกษาแนวทางการดำเนินรายการบริหารสัญญาให้สิทธิซื้อให้ระหว่างโรงงานไฟ กรมสรรพสามิต กับเอกชนคู่สัญญา
 - (3) รองประธานอนุกรรมการควบคุมดูแลสถานการณ์ไฟผัดกฎหมาย โรงงานไฟ
 - (4) คณะกรรมการตรวจสอบ โรงงานไฟ
 - (5) คณะอนุกรรมการสรรหาบุคคลเพื่อเสนอชื่อเป็นกรรมการรัฐวิสาหกิจ โรงงานไฟ
 - (6) คณะกรรมการสรรหาผู้อำนวยการโรงงานไฟ
- : คณะทำงานรัฐมนตรีช่วยว่าการกระทรวงคมนาคม (พ.ศ. 2554-2556)
- : คณะทำงานฝ่ายวิชาการ คณะกรรมการกิจการบริหารและการยุติธรรม วุฒิสภา และคณะกรรมการการปกครองวุฒิสภา (พ.ศ.2535-2539, 2539-2543)
- : เลขาธิการคณะอนุกรรมการศึกษาการพัฒนาการไฟฟ้าส่งมวลชน 10 เส้นทาง ในคณะกรรมการคมนาคมสภาผู้แทนราษฎร สมัยที่ 20 และสมัยที่ 22 (พ.ศ. 2544-2549/พลตำรวจเอก ส้าง บุนนาค ประธาน)
- : ที่ปรึกษากฎหมายรัฐมนตรีช่วยว่าการกระทรวงมหาดไทย (พ.ศ. 2557)



การอบรม

: 2564 หลักสูตร การกำกับดูแลกิจการสำหรับกรรมการและผู้บริหารระดับสูงขององค์กรกำกับดูแล (Regulators) รัฐวิสาหกิจและองค์การมหาชน (PDI) รุ่นที่ 25 สถาบันพระปกเกล้า ร่วมกับสำนักงานคณะกรรมการนโยบายรัฐวิสาหกิจ (สคร.) และสำนักงานคณะกรรมการพัฒนาระบบราชการ (ก.พ.ร.)

ตำแหน่งหน้าที่ในปัจจุบันนอกเหนือจากในรัฐวิสาหกิจ

- : อาจารย์ผู้บรรยายชั้นปริญญาตรี ปริญญาโท มหาวิทยาลัยรามคำแหง มหาวิทยาลัยราชภัฏวไลยอลงกรณ์ ในพระบรมราชูปถัมภ์ มหาวิทยาลัยเกริก มหาวิทยาลัยราชภัฏพระนคร มหาวิทยาลัยรัตนบัณฑิตสถาบันรัชภาตย์
- : วิทยากรบรรยายความรู้ทางกฎหมาย กองทุนหนี้สินครู กระทรวงศึกษาธิการ
- : ผู้บรรยายหลักสูตรการบริหารงานตำรวจชั้นสูง (ผู้บังคับการ/บตส.) วิทยาลัยการตำรวจ กองบัญชาการศึกษา สำนักงานตำรวจแห่งชาติ
- : ผู้บรรยายความรู้ทางกฎหมาย กองบัญชาการตำรวจสอบสวนกลาง
- : ผู้บรรยายหลักสูตรเลื่อนระดับ การรถไฟแห่งประเทศไทย
- : อาจารย์ประจำคณะนิติศาสตร์ มหาวิทยาลัยรัตนบัณฑิต
- : หัวหน้าสำนักงานประเทือง ปานหงษ์ ช่างสลัก คดีปกครองและธุรกิจกฎหมาย

การถือครองหุ้นในบริษัทที่เกี่ยวข้องกับธุรกิจของโรงงานไฟ กรมสรรพสามิต

: ไม่มี

ความสัมพันธ์ทางครอบครัวระหว่างผู้บริหาร

: ไม่มี

รายการที่เกี่ยวข้อง/มีความขัดแย้งทางผลประโยชน์กับโรงงานไฟ กรมสรรพสามิต

: ไม่มี

หมายเหตุ : สอนตามข้อมูลจากกรรมการโดยตอบ "แบบรายงานการเปิดเผยรายการความขัดแย้งทางผลประโยชน์และรายการที่เกี่ยวข้องกันสำหรับคณะกรรมการโรงงานไฟ กรมสรรพสามิต ในระบบฐานข้อมูลกรรมการ โรงงานไฟ กรมสรรพสามิต ประจำปีงบประมาณ 2568 (เดือนตุลาคม 2567 - เดือนกันยายน 2568)"



นายวรกฤต จารุงค์กึก
กรรมการ
อายุ 63 ปี



นายอารีศักดิ์ เสตียรภาพอยุทธ์
กรรมการ
อายุ 53 ปี

วุฒิการศึกษา

: ปริญญาตรีบัณฑิตศึกษาคณะศึกษาศาสตร์ สาขาวิชาบริหารธุรกิจ มหาวิทยาลัยเวสเทิร์น
: บริหารธุรกิจมหาบัณฑิต (การจัดการ) สถาบันบัณฑิตพัฒนบริหารศาสตร์
: เศรษฐศาสตร์บัณฑิต มหาวิทยาลัยเชียงใหม่

ประวัติการทำงาน

: มี.ค. 2568 - ปัจจุบัน ผู้อำนวยการสำนักงานระบบชำระเงิน สมาคมธนาคารไทย
: เม.ย. 2567 - ปัจจุบัน กรรมการอิสระ บริษัท รมาสีรี กรุ๊ป จำกัด (มหาชน)
: ประธานกรรมการบริหารความเสี่ยง บริษัท รมาสีรี กรุ๊ป จำกัด (มหาชน)
: เม.ย. 2567 - มี.ค. 2568 อนุกรรมการแก้ไขปัญหาค่าเงินบาท สถาบันการเงิน สภาผู้แทนราษฎร
: ก.ค. 2566 - ธ.ค. 2567 ที่ปรึกษากรรมการผู้จัดการใหญ่ ธนาคารเกียรตินาคินภัทร จำกัด (มหาชน)
: 2558 - ธ.ค. 2567 ประธานกรรมการ บริษัท เคเคพี ทาวเวอร์ จำกัด
: ก.ย. 2565 - มี.ย. 2566 รองกรรมการผู้จัดการใหญ่ ประธานสายบริการธุรกรรมการเงินและปฏิบัติการธนาคารเกียรตินาคินภัทร จำกัด (มหาชน)
: 2557 - ส.ค. 2565 รองกรรมการผู้จัดการใหญ่ ประธานสายปฏิบัติการ ธนาคารเกียรตินาคินภัทร จำกัด (มหาชน)
: พ.ค. - มี.ย. 2559 กรรมการ บริษัท สำนักกฎหมายเอราวัณ จำกัด
: 2553 - 2557 ผู้ช่วยกรรมการผู้จัดการใหญ่ ธนาคารกรุงศรีอยุธยา จำกัด (มหาชน)
: 2552 - 2556 กรรมการ บริษัท เมชั่นแนล โอทีเอ็มเอ็กซ์ จำกัด

ตำแหน่งหน้าที่ในปัจจุบันนอกเหนือจากในรัฐวิสาหกิจ

: กรรมการอิสระ บริษัท รมาสีรี กรุ๊ป จำกัด (มหาชน)
: ประธานกรรมการบริหารความเสี่ยง บริษัท รมาสีรี กรุ๊ป จำกัด (มหาชน)
: ผู้อำนวยการสำนักงานระบบชำระเงิน สมาคมธนาคารไทย

การอบรม

: ESG in the Boardroom: A Practical Guide for Board Class (ESG 11/2025) สมาคมส่งเสริมสถาบัน กรรมการบริษัทไทย
: Risk Management Program for Corporate Leaders (RCL 37/2024) สมาคมส่งเสริมสถาบันกรรมการ บริษัทไทย
: Advanced Audit Committee program (AACP 51/2024) สมาคมส่งเสริมสถาบันกรรมการบริษัทไทย
: Directors Certification Program (DCP 179/2013) สมาคมส่งเสริมสถาบันกรรมการบริษัทไทย
: Financial Institutions Governance Program (FGP 5/2012) สมาคมส่งเสริมสถาบันกรรมการบริษัทไทย

การถือครองหุ้นในบริษัทที่เกี่ยวข้องกับธุรกิจของโรงงานไฟ กทมสรวพสามิต

: ไม่มี

ความสัมพันธ์ทางครอบครัวระหว่างผู้บริหาร

: ไม่มี

รายการที่เกี่ยวข้อง/มีความขัดแย้งทางผลประโยชน์กับโรงงานไฟ กทมสรวพสามิต

: ไม่มี

หมายเหตุ: สอบถามข้อมูลจากกรรมการ โดยตอบ "แบบรายงานการเปิดเผยรายการความขัดแย้งทางผลประโยชน์และรายการที่เกี่ยวข้องกันสำหรับคณะกรรมการ โรงงานไฟ กทมสรวพสามิต ในระบบฐานข้อมูลกรรมการ โรงงานไฟ กทมสรวพสามิต ประจำปีงบประมาณ 2568 (เดือนตุลาคม 2567 - เดือนกันยายน 2568)"

วุฒิการศึกษา

: ปริญญาโท หลักสูตรสำหรับนักบริหาร สาขาบริหารธุรกิจ คณะรัฐศาสตร์ มหาวิทยาลัยธรรมศาสตร์ (EPA)
: ปริญญาโท MBA, University of La Verne, USA.
: ปริญญาตรี ศิลปศาสตรบัณฑิต มหาวิทยาลัยหอการค้าไทย

ประวัติการทำงาน

ตำแหน่งหน้าที่ในปัจจุบันนอกเหนือจากในรัฐวิสาหกิจ

: ประธานเจ้าหน้าที่บริหาร บริษัท รมาสีรี กรุ๊ป จำกัด (มหาชน)

การอบรม

: หลักสูตร นักบริหารการงบประมาณระดับสูง (มธส.) รุ่นที่ 12 Budgeting for Executive Program # 12
: หลักสูตร ประกาศนียบัตร Directors Certification Program (DCP) รุ่นที่ 37 สมาคมส่งเสริมสถาบันกรรมการบริษัทไทย (IOD)
: หลักสูตร ประกาศนียบัตร TLCA Executive Development Program (EDP) รุ่นที่ 4 สมาคมบริษัทจดทะเบียนไทย
: หลักสูตร การบริหารงานภาครัฐ และกฎหมายมหาชน รุ่นที่ 10 สถาบันพระปกเกล้า
: หลักสูตร นักบริหารการยุติธรรมทางปกครองระดับสูง (บยป.) รุ่นที่ 3 วิทยาลัยการยุติธรรมทางปกครอง สำนักงานศาลปกครอง
: หลักสูตร วิทยาลัยการทัพอากาศ รุ่นที่ 48 วิทยาลัยการทัพอากาศ
: หลักสูตร นักบริหารการเงินการคลังภาครัฐระดับสูง (มธส.) รุ่นที่ 3 กรมบัญชีกลาง
: หลักสูตร การกำกับดูแลกิจการสำหรับกรรมการและผู้บริหารระดับสูงขององค์กรกำกับดูแล (Regulators) รัฐวิสาหกิจและองค์การมหาชน รุ่นที่ 20 สถาบันพระปกเกล้า

การถือครองหุ้นในบริษัทที่เกี่ยวข้องกับธุรกิจของโรงงานไฟ กทมสรวพสามิต

: ไม่มี

ความสัมพันธ์ทางครอบครัวระหว่างผู้บริหาร

: ไม่มี

รายการที่เกี่ยวข้อง/มีความขัดแย้งทางผลประโยชน์กับโรงงานไฟ กทมสรวพสามิต

: ไม่มี

หมายเหตุ: สอบถามข้อมูลจากกรรมการ โดยตอบ "แบบรายงานการเปิดเผยรายการความขัดแย้งทางผลประโยชน์และรายการที่เกี่ยวข้องกันสำหรับคณะกรรมการ โรงงานไฟ กทมสรวพสามิต ในระบบฐานข้อมูลกรรมการ โรงงานไฟ กทมสรวพสามิต ประจำปีงบประมาณ 2568 (เดือนตุลาคม 2567 - เดือนกันยายน 2568)"



นายวพร ตั้งสง่าศักดิ์ศรี

กรรมการ
อายุ 62 ปี



นางสมหมาย ศิริอุดมเศรษฐ์

กรรมการ
อายุ 62 ปี

วุฒิการศึกษา

- : ปริญญาเอก Doktor Ingenieur สถาบัน Technische Hochschule Darmstadt Germany
- : ปริญญาโท M.B.A. (Executive) บริหารธุรกิจมหาบัณฑิต (Business Administration) สถาบันบัณฑิตบริหารธุรกิจ (SASIN) จุฬาลงกรณ์มหาวิทยาลัย
- : Diplom Ingenieur (master) สถาบัน Technische Hochschule Darmstadt Germany

ประวัติการทำงาน

- : 2557 - 2561 ผู้ช่วยผู้ว่าการ สายออกบัตรธนาคาร ธนาคารแห่งประเทศไทย
- : 2562 - 2566 ผู้ช่วยผู้ว่าการ สายบริหารงานปฏิบัติการ ธนาคารแห่งประเทศไทย
- : 2566 - 2568 คณะกรรมการสายออกบัตรธนาคาร (กอบ.) ธนาคารแห่งประเทศไทย

ตำแหน่งหน้าที่ในปัจจุบันนอกเหนือจากในรัฐวิสาหกิจ

: ไม่มี

การอบรม

: ไม่มี

การถือครองหุ้นในบริษัทที่เกี่ยวข้องกับธุรกิจของโรงงานไฟ กรมสรรพสามิต

: ไม่มี

ความสัมพันธ์ทางครอบครัวระหว่างผู้บริหาร

: ไม่มี

รายการที่เกี่ยวข้อง/มีความขัดแย้งทางผลประโยชน์กับโรงงานไฟ กรมสรรพสามิต

: ไม่มี

วุฒิการศึกษา

- : ปริญญาโท บริหารธุรกิจมหาบัณฑิต (การจัดการและการบริหารองค์การ) มหาวิทยาลัยธุรกิจบัณฑิต
- : ปริญญาตรี บริหารธุรกิจบัณฑิต (การบัญชี) มหาวิทยาลัยรามคำแหง

ประวัติการทำงาน

- : 2566 - ปัจจุบัน กรรมการตรวจสอบ บริษัท ปตท.จำกัด (มหาชน)
- : 2566 - 14 ต.ค.68 กรรมการอิสระ บริษัท โทบอลลินเคมికอล จำกัด (มหาชน)
- : 2565 - 2567 ที่ปรึกษาคณะกรรมการสถาบันวิสาหกิจขนาดกลางและขนาดย่อม อุตสาหกรรมผลิต (SMI) สภาอุตสาหกรรมแห่งประเทศไทย
- : 2562 - 2565 ที่ปรึกษาด้านยุทธศาสตร์การจัดเก็บภาษี (กลุ่มธุรกิจพลังงาน) นักวิเคราะห์นโยบายและงานทรงคุณวุฒิ กรมสรรพากร
- : 2561 - 2565 กรรมการองค์การคลังสินค้า
- : 2561 - 2565 กรรมการคณะกรรมการตรวจสอบองค์การคลังสินค้า
- : 2561 - 2565 กรรมการ บริษัท โรงแรมเอราวัณ จำกัด (มหาชน)
- : 2561 - 2564 ประธานกรรมการคณะกรรมการกิจการสัมพันธ์องค์การคลังสินค้า
- : 2561 - 2562 รองอธิบดี กรมสรรพากร
- : 2560 - 2561 สรรพากรภาค สำนักงานสรรพากรภาค 4
- : 2559 - 2560 สรรพากรภาค สำนักงานสรรพากรภาค 8
- : 2558 - 2559 สรรพากรพื้นที่ สำนักงานสรรพากรพื้นที่กรุงเทพมหานคร 7
- : 2555 - 2558 สรรพากรพื้นที่ สำนักงานสรรพากรพื้นที่สมุทรสาคร 1
- : 2554 - 2555 นักวิชาการสรรพากรเชี่ยวชาญ สำนักงานสรรพากรภาค 6

ตำแหน่งหน้าที่ในปัจจุบันนอกเหนือจากในรัฐวิสาหกิจ

- : กรรมการอิสระ/กรรมการตรวจสอบ บริษัท โทบอลลินเคมికอล จำกัด (มหาชน)
- : ที่ปรึกษา บริษัท สยามบางนาแลนด์ จำกัด

หมายเหตุ : สอดตามข้อมูลจากกรรมการ โดยตอบ "แบบรายงานการเปิดเผยรายการความขัดแย้งทางผลประโยชน์และรายการที่เกี่ยวข้องกันสำหรับคณะกรรมการ โรงงานไฟ กรมสรรพสามิต ในระบบฐานข้อมูลกรรมการ โรงงานไฟ กรมสรรพสามิต ประจำปีงบประมาณ 2568 (เดือนตุลาคม 2567 - เดือนกันยายน 2568)"



การอบรม

- : หลักสูตร การป้องกันราชอาณาจักร (วปอ. รุ่นที่ 60 วิทยาลัยป้องกันราชอาณาจักร สถาบันวิชาการป้องกันประเทศ)
- : หลักสูตร การพัฒนานักบริหารระดับสูง ผู้นำที่มีวิสัยทัศน์และคุณธรรม (นบส.1) รุ่นที่ 82
- : หลักสูตร ประกาศนียบัตรชั้นสูงการบริหารเศรษฐกิจสาธารณะ สำหรับนักบริหารระดับสูง (ปศท.1)
- : หลักสูตร นักบริหารยุทธศาสตร์การป้องกันและปราบปรามการทุจริตระดับสูง (นยปส.) รุ่นที่ 10
- : หลักสูตร การกำกับดูแลกิจการสำหรับกรรมการและผู้บริหารระดับสูงของรัฐวิสาหกิจและองค์การมหาชน รุ่นที่ 22 สถาบันพระปกเกล้า

การถือครองหุ้นในบริษัทที่เกี่ยวข้องกับธุรกิจของโรงงานไฟ กรมสรรพสามิต

: ไม่มี

ความสัมพันธ์ทางครอบครัวระหว่างผู้บริหาร

: ไม่มี

รายการที่เกี่ยวข้อง/มีความขัดแย้งทางผลประโยชน์กับโรงงานไฟ กรมสรรพสามิต

: ไม่มี



พินโท นราวิทย์ เปาอินทร์

กรรมการและเลขาธิการ

อายุ 57 ปี

วุฒิการศึกษา

- : ปริญญาโท Master of Science (Computer Information Systems), Florida Institute of Technology, Florida, USA, 1995
- : ปริญญาตรี (นิติศาสตร์บัณฑิต) มหาวิทยาลัยเซนต์จอห์น กรุงเทพฯ พ.ศ. 2549
- : ปริญญาตรี (วิทยาศาสตร์บัณฑิต) โรงเรียนนายร้อยพระจุลจอมเกล้า จังหวัดนครนายก พ.ศ. 2533
- : บัณฑิตศึกษาปีที่ 6 โรงเรียนสาริตถ์แห่งมหาวิทยาลัยเกษตรศาสตร์ กรุงเทพฯ พ.ศ. 2527

ประวัติการทำงาน

- : 2566 - ปัจจุบัน ผู้อำนวยการโรงงานไฟ กรมสรรพสามิต
- : 2564 - 2565 ผู้อำนวยการโรงพิมพ์ตำรวจ สำนักงานตำรวจแห่งชาติ
- : 2562 - 2563 Co-CEO/กรรมการ บริษัท AI First จำกัด
- : 2561 - 2562 กรรมการผู้อำนวยการ บริษัท ห้องปฏิบัติการกลาง (ประเทศไทย) (Central Lab Thai)
- : 2559 - 2561 ผู้อำนวยการสำนักบริหารกิจการ องค์การกระจายเสียงและแพร่ภาพสาธารณะ แห่งประเทศไทย (Thai Public Broadcasting Service)
- : 2556 - 2559 รองผู้อำนวยการ องค์การตลาด กระทรวงมหาดไทย
- : 2556 ผู้อำนวยการสำนักปราบปรามการทุจริตในภาครัฐ 1 สำนักงาน ป.ป.ท.
- : 2551 - 2556 ผู้อำนวยการศูนย์เทคโนโลยีสารสนเทศและการสื่อสาร สำนักงาน ป.ป.ท.
- : 2550 - 2551 ผู้อำนวยการศูนย์สารสนเทศ กรมสอบสวนคดีพิเศษ
- : 2548 - 2550 พนักงานสอบสวนคดีพิเศษ 8ว สำนักคดีเทคโนโลยีและสารสนเทศ กรมสอบสวนคดีพิเศษ
- : 2547 - 2548 พนักงานสอบสวนคดีพิเศษ 7 สำนักเทคโนโลยีและศูนย์ข้อมูลการตรวจสอบกรมสอบสวนคดีพิเศษ
- : 2546 - 2547 รองผู้อำนวยการ กองการสื่อสารและสารสนเทศ สำนักนโยบายและแผน กรมราชองครักษ์
- : 2545 - 2546 หัวหน้าแผนกบริหารสารสนเทศ กองการสื่อสารและสารสนเทศ สำนักนโยบายและแผน กรมราชองครักษ์
- : 2543 - 2545 หัวหน้าแผนกกรรมวิธีข้อมูล สำนักนโยบายและแผน กรมราชองครักษ์

ตำแหน่งหน้าที่ในปัจจุบันนอกเหนือจากในรัฐวิสาหกิจ

: ผู้อำนวยการโรงงานไฟ กรมสรรพสามิต

การอบรม

- : หลักสูตร MINI-MBA รุ่นที่ 2, มหาวิทยาลัยหอการค้าไทย, 2541
- : หลักสูตร Mobile International Defense Management Course, Defense Resources Management Institute, Naval Postgraduate School, California, USA, 2002
- : หลักสูตร Introduction to Capability Maturity Model, วิศวกรรมศาสตรมหาบัณฑิต มหาวิทยาลัยเทคโนโลยีพระจอมเกล้าธนบุรี, 2545
- : หลักสูตร Investigation, Prosecuting, and Adjudicating Cybercrime Cases, U.S. Department of Justice, Office of Oversea Prosecutorial Development, Assistance & Training, Bangkok, 2004

หมายเหตุ : สอบถามข้อมูลจากกรรมการ โดยตอบ "แบบรายงานการเปิดเผยรายการความขัดแย้งทางผลประโยชน์และรายการที่เกี่ยวข้องกันสำหรับคณะกรรมการโรงงานไฟ กรมสรรพสามิต ในระบบฐานข้อมูลกรรมการ โรงงานไฟ กรมสรรพสามิต ประจำปีงบประมาณ 2568 (เดือนตุลาคม 2567 - เดือนกันยายน 2568)"



2.4 ประวัติของคณะผู้บริหารโรงงานไฟ

ประวัติของคณะผู้บริหารโรงงานไฟ

- : หลักสูตร EnCase@ Introduction to Computer Forensics Course, Guidance Software, Bangkok, 2004
 - : หลักสูตร Forensic Consultation and Training, Bureau of Diplomatic Security, U.S. Department of State, Bangkok, 2004
 - : หลักสูตร International Workshop on Cybercrime and Digital Forensics, Microsoft, Bangkok, 2005
 - : หลักสูตร การสืบสวนและการรักษาความปลอดภัยระบบคอมพิวเตอร์ขั้นสูง, ACIS Professional Center, กรุงเทพฯ, 2548
 - : หลักสูตร Cyber Incident Response Course, Bureau of Diplomatic Security, U.S. Department of State, Bangkok, 2005
 - : หลักสูตร กฎหมายคุ้มครองผู้บริโภคและสิ่งแวดล้อม, สำนักคดีคุ้มครองผู้บริโภค กรมสอบสวนคดีพิเศษ, กรุงเทพฯ, 2547
 - : หลักสูตร Internet and Networking Investigation Course, Hong Kong Police College, Hong Kong, 2006
 - : หลักสูตร Developing Multimedia Application for Managers, National Institute of Public Administration (INTAN), Malaysia, 2006
 - : หลักสูตร Pacific Training Initiative, Federal Bureau of Investigation (FBI), Bangkok, 2007
 - : หลักสูตร Senior Executive Certificate Course for Strategic Management of Anti- Corruption Program, Malaysia Anti-Corruption Academy, Malaysia, 2007
 - : หลักสูตร Internet Crime: Prevention, Detection and Investigation Workshop, Asian Institute of Technology, Thailand, 2007
 - : หลักสูตร Workshop for a Strengthened Cyber Security in the Asia-Pacific Region, Korea International Cooperation Agency (KOICA), Korea, 2007
 - : หลักสูตร Project Management Professional, ACIS Professional Center, Bangkok, 2008
 - : หลักสูตร Strategic Empowerment of Organizations for E-Government Promotion, Japan International Cooperation Agency (JICA), Japan, 2011
 - : หลักสูตร e-Government Exchange Program, Institute for Information Industry, Taiwan, 2013
 - : หลักสูตร Leadership Succession Program (LSP), มูลนิธิสถาบันวิจัยและพัฒนาองค์กรภาครัฐ, กรุงเทพฯ, 2556
 - : หลักสูตร Better IT for Good Government (BIGG), มูลนิธิสถาบันวิจัยและพัฒนาองค์กรภาครัฐ, กรุงเทพฯ, 2557
 - : หลักสูตร e-Government Exchange Program #3, Electronic Government Agency (Public Organization), Bangkok, 2014
 - : หลักสูตร Strategic Marketing, Brand Building and Customer Relationship Management for Public & Private Enterprise Executive (SMART MARKETING), มูลนิธิสถาบันวิจัยและพัฒนาองค์กรภาครัฐ, กรุงเทพฯ, 2555
 - : หลักสูตร ผู้บริหารเทคโนโลยีสารสนเทศระดับสูงภาครัฐ (CIO) รุ่นที่ 27, สำนักงานรัฐบาลอิเล็กทรอนิกส์ กระทรวงเทคโนโลยีสารสนเทศและการสื่อสาร, กรุงเทพฯ, 2559
 - : หลักสูตร พัฒนาความสัมพันธ์ผู้บริหารระดับสูง กองบัญชาการกองทัพไทย (พสบ.ทท.) รุ่นที่ 9, สถาบันจิตวิทยาความมั่นคง สถาบันวิชาการป้องกันประเทศ, กรุงเทพฯ, 2560
 - : หลักสูตร การพัฒนาผู้บริหารระดับสูง สำนักงานตำรวจแห่งชาติ รุ่นที่ 3, สำนักงานตำรวจแห่งชาติ, กรุงเทพฯ, 2561
 - : หลักสูตร "การกำกับดูแลกิจการสำหรับกรรมการและผู้บริหารระดับสูงขององค์กรกำกับดูแล (Regulators) รัฐวิสาหกิจ และองค์การมหาชน" รุ่นที่ 27 (ปี 2566)
 - : หลักสูตร Director Certification Program (DCP 383/2025)
- การถือครองหุ้นในบริษัทที่เกี่ยวข้องกับธุรกิจของโรงงานไฟ กรมสรรพสามิต**
: ไม่มี
- ความสัมพันธ์ทางครอบครัวระหว่างผู้บริหาร**
: ไม่มี
- รายการที่เกี่ยวข้อง/มีความขัดแย้งทางผลประโยชน์กับโรงงานไฟ กรมสรรพสามิต**
: ไม่มี

หมายเหตุ: สอดตามข้อมูลจากกรรมการ โดยตอบ "แบบรายงานการเปิดเผยรายการความขัดแย้งทางผลประโยชน์และรายการที่เกี่ยวข้องกันสำหรับคณะกรรมการ โรงงานไฟ กรมสรรพสามิต ในระบบฐานข้อมูลกรรมการ โรงงานไฟ กรมสรรพสามิต ประจำปีงบประมาณ 2568 (เดือนตุลาคม 2567 - เดือนกันยายน 2568)"



พันโท นราวิทย์ เปาอินทร์
ผู้อำนวยการ
อายุ 57 ปี

คุณวุฒิการศึกษา

- ปริญญาโท Master of Science (Computer Information Systems), Florida Institute of Technology, Florida, USA, 1995
- ปริญญาตรี (นิติศาสตร์บัณฑิต) มหาวิทยาลัยเซนต์จอห์น กรุงเทพฯ พ.ศ. 2549
- ปริญญาตรี (วิทยาศาสตร์บัณฑิต) โรงเรียนนายร้อยพระจุลจอมเกล้า จังหวัดนครนายก พ.ศ. 2533

ประวัติการทำงาน

- 2566 - ปัจจุบัน ผู้อำนวยการโรงงานไฟ กรมสรรพสามิต
- 2564 - 2565 ผู้อำนวยการโรงพิมพ์ตำรวจ สำนักงานตำรวจแห่งชาติ
- 2562 - 2563 Co-CEO/กรรมการ บริษัท AI First จำกัด
- 2561 - 2562 กรรมการผู้อำนวยการ บริษัท ห้องปฏิบัติการกลาง (ประเทศไทย) (Central Lab Thai)



นายกนิษฐ์ ศิริวัฒน์
รองผู้อำนวยการ
อายุ 51 ปี

คุณวุฒิการศึกษา

- ปริญญาโท (บริหารธุรกิจมหาบัณฑิต) มหาวิทยาลัยรามคำแหง กรุงเทพฯ พ.ศ. 2552
- ปริญญาตรี (วิศวกรรมศาสตรบัณฑิต) มหาวิทยาลัยสยาม กรุงเทพฯ พ.ศ. 2542

ประวัติการทำงาน

- 2566 - ปัจจุบัน รองผู้อำนวยการ
- 2565 - 2566 รองผู้อำนวยการ รักษาการในตำแหน่งผู้อำนวยการโรงงานไฟ
- 2563 - 2565 รองผู้อำนวยการ
- 2549 - 2563 หัวหน้าฝ่ายผลิตไฟ



นางสาวปราณี วิศาลอนันตกุล
หัวหน้าฝ่ายตรวจสอบภายใน
อายุ 45 ปี

คุณวุฒิการศึกษา

- ปริญญาโท (บัญชีบัณฑิต) มหาวิทยาลัยรังสิต พ.ศ. 2552
- ปริญญาตรี (บัญชีบัณฑิต) มหาวิทยาลัยราชภัฏราชบุรี พ.ศ. 2545

ประวัติการทำงาน

- 2562 - ปัจจุบัน หัวหน้าฝ่ายตรวจสอบภายใน



นายกันแก้ว พงกุนกุด
หัวหน้าฝ่ายพัฒนาธุรกิจและองค์กร
อายุ 60 ปี

คุณวุฒิการศึกษา

- ปริญญาตรี (บริหารธุรกิจบัณฑิต) มหาวิทยาลัยราชภัฏธนบุรี พ.ศ. 2553
- ประกาศนียบัตรวิชาชีพชั้นสูง (สาขาการตลาด) วิทยาลัยเทคโนโลยีวิมลบริหารธุรกิจ เขตบางซื่อ พ.ศ. 2539
- มัธยมศึกษาปีที่ 6 โรงเรียนบำเพ็ญคุณรังษีวิทยาคม พ.ศ. 2527

ประวัติการทำงาน

- 2567 - ปัจจุบัน หัวหน้าฝ่ายพัฒนาธุรกิจและองค์กร
- 2565 - 2567 หัวหน้าฝ่ายโรงพิมพ์
- 2564 - 2565 หัวหน้าส่วนผลิตไฟต์วเล็กรักษาการในตำแหน่งหัวหน้าฝ่ายโรงพิมพ์
- 2563 หัวหน้าส่วนผลิตสิ่งพิมพ์ รักษาการในตำแหน่งหัวหน้าฝ่ายโรงพิมพ์
- 2562 - 2563 หัวหน้าส่วนผลิตสิ่งพิมพ์
- 2560 - 2561 หัวหน้าส่วนเตรียมการพิมพ์
- 2547 - 2560 เจ้าหน้าที่ออกแบบ
- 2540 - 2547 ช่างทำแม่พิมพ์
- 2536 - 2540 พนักงานพิมพ์ดีด



นางสาววิมลรัตน์ บุญโยดม
หัวหน้าฝ่ายอำนวยความสะดวก
อายุ 46 ปี

คุณวุฒิการศึกษา

- ปริญญาโท (บริหารธุรกิจมหาบัณฑิต) มหาวิทยาลัยรามคำแหง พ.ศ. 2552
- ปริญญาโท (ศิลปศาสตรมหาบัณฑิต) สถาบันบัณฑิตพัฒนบริหารศาสตร์ พ.ศ. 2548
- ปริญญาตรี (อักษรศาสตรบัณฑิต) มหาวิทยาลัยศิลปากร พ.ศ. 2542

ประวัติการทำงาน

- 2565 - ปัจจุบัน หัวหน้าฝ่ายอำนวยความสะดวก
- 2565 หัวหน้าส่วนสารสนเทศและพัฒนาระบบรักษาการในตำแหน่งหัวหน้าฝ่ายอำนวยความสะดวก
- 2561 - 2564 หัวหน้าส่วนพัสดุและอาคารสถานที่
- 2560 - 2561 หัวหน้าส่วนบริหารงานกลาง
- 2549 - 2560 เจ้าหน้าที่บริหารงานทั่วไป



นายวิวัฒน์ชัย ตั้งประกอบกิจ
หัวหน้าฝ่ายธุรกิจการพิมพ์
อายุ 42 ปี

คุณวุฒิการศึกษา

- ปริญญาโท (บริหารธุรกิจมหาบัณฑิต) มหาวิทยาลัยเกษตรศาสตร์ พ.ศ. 2555
- ปริญญาตรี (บริหารธุรกิจบัณฑิต) มหาวิทยาลัยเทคโนโลยีราชมงคล พ.ศ. 2549

ประวัติการทำงาน

- 2567 - ปัจจุบัน หัวหน้าฝ่ายธุรกิจการพิมพ์
- 2565 - 2567 หัวหน้าฝ่ายผลิตไฟต์
- 2564 หัวหน้าฝ่ายอำนวยความสะดวก
- 2562 - 2563 หัวหน้าส่วนบัญชีและการเงิน รักษาการแทนหัวหน้าฝ่ายอำนวยความสะดวก
- 255 - 2561 หัวหน้าส่วนบัญชีและการเงิน
- 2557 - 2559 หัวหน้าส่วนแผนงานและกลยุทธ์
- 2556 หัวหน้าส่วนบัญชีและการเงินรักษาการแทนหัวหน้าส่วนแผนงานและกลยุทธ์
- 2553 - 2556 หัวหน้าส่วนบัญชีและการเงิน

3. โครงสร้างเงินทุน

3.1 โครงสร้างผู้ถือหุ้นเพื่อสะท้อนผู้มีอำนาจควบคุมที่แท้จริง

โรงงานไฟเปิดทำการตั้งแต่วันที่ 1 กรกฎาคม พ.ศ. 2482 โดยใช้เงินงบประมาณปรับปรุงภาชีอาคารพิเศษ (เงินค่าชุดคลองสรรพสามิต จังหวัดสมุทรปราการ) เป็นเงินจำนวน 73,794.23 บาท หลังจากนั้นกระทรวงการคลังได้จ่ายเงินทุนค่าทำไฟครั้งแรก จำนวน 80,000 บาท เมื่อวันที่ 13 กรกฎาคม พ.ศ. 2482

กรมสรรพสามิตได้พิจารณาเห็นว่าเงินทุนค่าทำไฟจำนวน 80,000 บาท ที่กระทรวงได้อนุมัติไม่พอที่ต้องใช้หมุนเวียนในการดำเนินการจึงได้ขอเงินทุนเพิ่มเติมอีก เป็นเงินจำนวน 100,000 บาท ทั้งนี้คณะรัฐมนตรีได้อนุมัติเพิ่มทุนค่าทำไฟตามคำขอเมื่อวันที่ 22 พฤศจิกายน พ.ศ. 2482 รวมเป็นเงินทุนค่าทำไฟจากที่คณะรัฐมนตรีอนุมัติและเงินปรับปรุงภาชีอาคารพิเศษของจังหวัดสมุทรปราการที่ยังมิได้นำส่งคืนเป็นเงินทุนค่าทำไฟทั้งสิ้น เป็นเงินจำนวน 253,794.23 บาท โดยมีกระทรวงการคลังเป็นผู้ถือหุ้นจำนวน 100 เปอร์เซ็นต์

3.2 หนี้เงินกู้ของรัฐวิสาหกิจ

โรงงานไฟไม่มีหนี้เงินกู้

3.3 เงินงบประมาณที่ได้รับและการจ่ายเงินนำส่งรัฐ

เงินงบประมาณที่ได้รับของโรงงานไฟกรมสรรพสามิต นั้นมิได้เป็นการขออนุมัติเงินงบประมาณ จากส่วนกลาง โดยเป็นการจัดสรรเงินงบประมาณที่มีอยู่ของโรงงานไฟฯ เอง ทั้งนี้ งบประมาณและงบลงทุนประจำปี จะต้องได้รับการเห็นชอบจากสำนักงานสภาพัฒนาการเศรษฐกิจและสังคมแห่งชาติ ในปีงบประมาณ 2568 โรงงานไฟ กรมสรรพสามิต ได้รับการอนุมัติงบลงทุนประจำปี 2568 โดยมีวงเงินดำเนินการจำนวน 10.21 ล้านบาท และวงเงินเบิกจ่ายลงทุนจำนวน 6.57 ล้านบาท สำหรับการจัดหาเครื่องจักรอุปกรณ์ในการรักษามาตรฐานในการผลิตและจัดหา อุปกรณ์อำนวยความสะดวกและเพิ่มประสิทธิภาพในการปฏิบัติงานของเจ้าหน้าที่

สำหรับผลการดำเนินงานปีงบประมาณ 2568 โรงงานไฟ กรมสรรพสามิต มีผลการดำเนินงานขาดทุนสุทธิจำนวน 31.46 ล้านบาท จึงไม่มีการคำนวณเงินรายได้แผ่นดินเพื่อนำส่งรัฐ

หน่วย : ล้านบาท

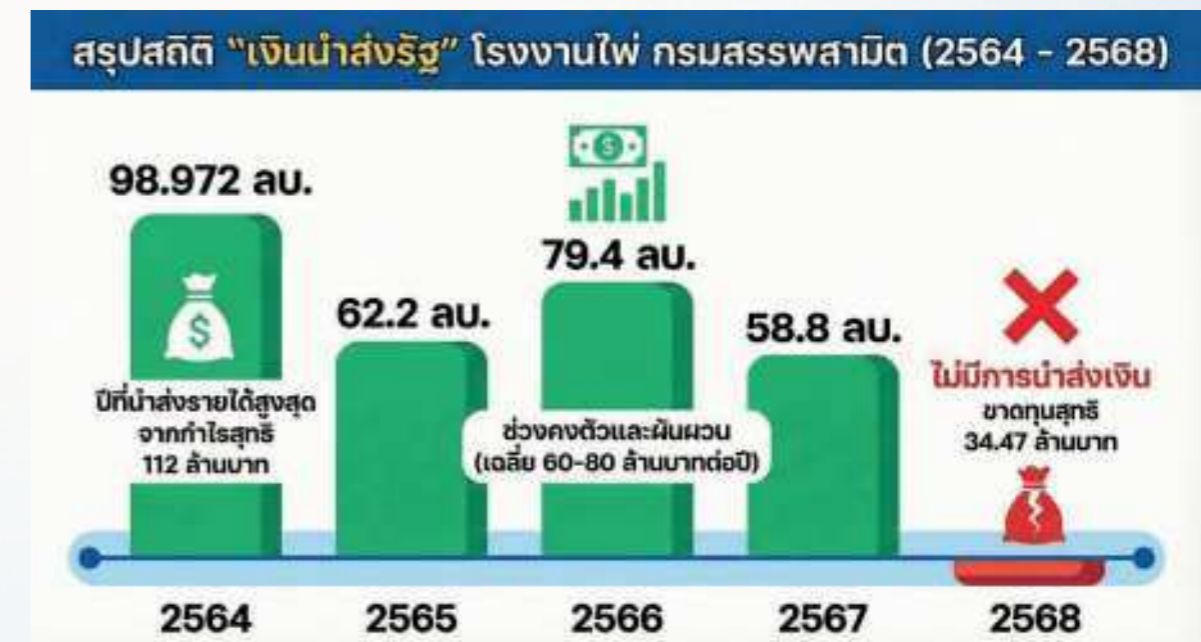

สรุปสถิติ เงินนำส่งรัฐ โรงงานไฟ กรมสรรพสามิต 2564- 2568



4. การลงทุนที่สำคัญในปัจจุบันและอนาคต

4.1 แผนงานและโครงการต่างๆ ในปีงบประมาณ พ.ศ. 2568

การดำเนินงานของโรงงานไฟตามแผนปฏิบัติการประจำปีงบประมาณ พ.ศ. 2568 ประกอบด้วย 4 โครงการที่สำคัญ ได้แก่

1) แผนการหาพันธมิตรภาครัฐ สิ่งพิมพ์ปลอดการปลอมแปลง และ Solution ระบบการสร้างแม่พิมพ์ และซอฟต์แวร์สำหรับการออกแบบสิ่งพิมพ์ป้องกันการปลอมแปลง การหาพันธมิตรภาครัฐ สิ่งพิมพ์ปลอดการปลอมแปลง และ Solution ทำให้สามารถแลกเปลี่ยนความรู้เกี่ยวกับสิ่งพิมพ์ปลอดการปลอมแปลง และ Solution หรือกลยุทธ์ต่าง ๆ เพื่อนำมาประยุกต์ให้เหมาะสมกับธุรกิจของโรงงานไฟฯ ซึ่งการแลกเปลี่ยนความรู้นี้เป็นส่วนสำคัญที่จะทำให้ธุรกิจของพันธมิตรคู่ค้าทั้งสองฝ่ายสามารถขยายฐานลูกค้าให้เติบโต ช่วยเพิ่มยอดขาย และนำไปสู่การประสบความสำเร็จในการทำธุรกิจได้ พันธมิตรทางธุรกิจจะช่วยเพิ่มทักษะ ทรัพยากร และมุมมองที่เสริมซึ่งกันและกัน ซึ่งสามารถช่วยให้โรงงานไฟฯ บรรลุเป้าหมายได้อย่างมีประสิทธิภาพมากขึ้น โดยในปีงบประมาณ 2568 โรงงานไฟฯ ได้ดำเนินการตามแผนงานการพัฒนาและยกระดับสิ่งพิมพ์ปลอดการปลอมแปลง และ Solution ร่วมกับโรงพยาบาลศิริราช และโรงพยาบาลรามารินทร์ ในการพัฒนาต้นแบบปัญญาประดิษฐ์

2) แผนงานพัฒนาแปดหมี่สรวสามิต/เครื่องหมายการจัดเก็บภาษี เป็นการพัฒนา จัดความสามารถในการผลิตแปดหมี่สรวสามิต/เครื่องหมายการจัดเก็บภาษี ทั้งจำนวนของแปดหมี่ รวมถึงประเภท/ชนิดของแปดหมี่ที่หลากหลายมากยิ่งขึ้น ซึ่งนำไปสู่การยกระดับผลประกอบการของโรงงานไฟฯ ที่ยั่งยืน ต่อไป โดยในปี 2568 โรงงานไฟฯ ได้นำเสนอรูปแบบการพัฒนาแปดหมี่ไฟ และแปดหมี่ยาสูบ ให้กรมสรรพสามิตพิจารณาเรียบร้อยแล้ว โดยการนำเทคโนโลยีเข้ามาใช้ในการผลิตสำหรับการพิมพ์ Unique QR Code และ Unique Serial Numbers ลงบนดวงแปดหมี่ ซึ่งปัจจุบันอยู่ระหว่างกรมสรรพสามิตนำเสนอแก้ไขกฎกระทรวงฯ และระเบียบอื่นที่เกี่ยวข้อง นอกจากนี้ โรงงานไฟฯ ได้พัฒนาการออกแบบและจัดพิมพ์ตัวอย่างต้นฉบับแปดหมี่สุราชุมชน (รูปแบบใหม่) เสนอกรมสรรพสามิตพิจารณาทั้งนี้กรมสรรพสามิตมีแผนการทบทวนรูปแบบแปดหมี่สุราชุมชนในปีงบประมาณ 2569-2570

3) แผนพัฒนาผลิตภัณฑ์ไฟใหม่ การพัฒนาผลิตภัณฑ์ไฟเพื่อตอบสนองความต้องการที่เปลี่ยนแปลงไปของตลาด เป็นสิ่งผลักดันให้โรงงานไฟฯ ต้องพัฒนาผลิตภัณฑ์ไฟใหม่ หรือปรับปรุงผลิตภัณฑ์ไฟเดิมให้ทัดเทียมความต้องการของตลาดและทัดเทียมผลิตภัณฑ์ของคู่แข่งในต่างประเทศ เพื่อให้กิจการสามารถรักษาส่วนครองตลาดไว้ได้อย่างต่อเนื่อง โดยผลการดำเนินงานในปีงบประมาณ 2568 โรงงานไฟฯ สามารถดำเนินการพัฒนาผลิตภัณฑ์ไฟใหม่ได้จำนวน 7 ผลิตภัณฑ์ คิดเป็นมูลค่ารายได้ 3.35 ล้านบาท

4) แผนงานจัดทำแผนความยั่งยืน ตามกรอบ Eco Efficiency และ GRI รายงานความยั่งยืนเป็นช่องทางสำคัญในการเพิ่มความเชื่อมั่นให้ธุรกิจ และเป็นปัจจัยสำคัญที่กระตุ้นให้แนวคิดการลงทุนที่ยั่งยืน (Sustainable Investment) ให้แพร่หลายอย่างต่อเนื่อง การจัดทำแผนความยั่งยืนตามกรอบ Eco Efficiency และ GRI ถือเป็นสิ่งสำคัญสำหรับโรงงานไฟฯ ที่ต้องการบูรณาการแนวทางปฏิบัติที่ยั่งยืนเข้ากับการดำเนินงาน เพื่อนำไปสู่การมีโครงสร้างชัดเจนสำหรับความยั่งยืน ช่วยให้โรงงานไฟฯ สามารถจัดการผลกระทบต่อสิ่งแวดล้อม ปรับปรุงประสิทธิภาพการใช้ทรัพยากร และเพิ่มความโปร่งใส

โดยในปีงบประมาณ 2568 โรงงานไฟฯ ได้ดำเนินการประกาศนโยบายด้านสิ่งแวดล้อม สังคม และการกำกับดูแลกิจการที่ดี (ESG) อย่างเป็นทางการ และนำร่องโดยการจัดทำรายงานการประเมินปริมาณคาร์บอนฟุตพริ้นท์

4.2 การร่วมดำเนินงานกับเอกชน

ในปีงบประมาณ พ.ศ. 2568 โรงงานไฟฯ ไม่มีการดำเนินงานร่วมกับเอกชน

4.3 สภาพธุรกิจ แผนงานทางธุรกิจและกลยุทธ์

4.3.1 สภาพธุรกิจ

โรงงานไฟ กสมสรวสามิตเป็นรัฐวิสาหกิจที่ไม่มีฐานะเป็นนิติบุคคล สังกัดกรมสรรพสามิต เพื่อดำเนินการผลิตไฟ หรือนำเข้าไฟมาจำหน่ายในประเทศไทย รวมทั้งการดำเนินการผลิตสิ่งพิมพ์ทุกชนิดเพื่อหารายได้ให้รัฐ ต่อมาในการทบทวนแผนวิสาหกิจประจำปี 2564 โรงงานไฟฯ ได้มีการปรับปรุงวิสัยทัศน์เพื่อ “เป็นผู้นำด้านสิ่งพิมพ์ปลอดการปลอมแปลงและดิจิทัลปรับตั้งโซลูชันภาครัฐ” โดยโรงงานไฟฯ มีภารกิจหลัก เป็น 2 ส่วน ได้แก่ การผลิตและให้บริการสิ่งพิมพ์ปลอดการปลอมแปลงและสิ่งพิมพ์ทั่วไป และการผลิตไฟและดำเนินธุรกิจที่เกี่ยวข้องกับผลิตภัณฑ์ไฟ อาทิ การจัดหาไฟจากต่างประเทศ และจัดจำหน่ายไฟผ่านบริษัทเอกชนที่ได้รับสิทธิ์ในการเป็นผู้รับประโยชน์การจัดจำหน่ายไฟในประเทศไทย โดยลักษณะการประกอบธุรกิจหลักของโรงงานไฟฯ มีรายละเอียดดังต่อไปนี้

1) ธุรกิจให้บริการสิ่งพิมพ์ปลอดการปลอมแปลง และสิ่งพิมพ์ทั่วไป

โรงงานไฟฯ ให้บริการสิ่งพิมพ์ปลอดการปลอมแปลงโดยมีคู่ค้าหลัก คือ กรมสรรพสามิตในการผลิตแปดหมี่สรวสามิต โดยปัจจุบันโรงงานไฟฯ สามารถผลิตแปดหมี่สรวสามิตได้ 6 ประเภทได้แก่ (1) แปดหมี่ยาสูบสำหรับยาสูบชนิดอื่นที่ผลิตในราชอาณาจักรขนาดบรรจุต่ำกว่า 20 กรัม (2) แปดหมี่ยาสูบสำหรับยาสูบชนิดอื่นที่ผลิตในราชอาณาจักรขนาดบรรจุตั้งแต่ 20 กรัมขึ้นไป (3) แปดหมี่เครื่องดื่มที่ผลิตในราชอาณาจักร (4) แปดหมี่เครื่องดื่มที่นำเข้ามาในราชอาณาจักร (5) เครื่องหมายแสดงการเสียภาษีของทางราชการสำหรับไฟซึ่งปัจจุบันธุรกิจให้บริการสิ่งพิมพ์ยังพึ่งพาการสั่งซื้อจากกรมสรรพสามิตเป็นหลักทำให้มีรายได้ผันตามปริมาณการเก็บภาษีประเภทต่างๆ ของกรมสรรพสามิต รายละเอียดดังนี้

ปีงบประมาณ	รายได้จากการผลิตสิ่งพิมพ์ปลอดการปลอมแปลงและสิ่งพิมพ์ทั่วไป
2563	14.80 ล้านบาท
2564	93.27 ล้านบาท
2565	104.83 ล้านบาท
2566	87.16 ล้านบาท
2567	141.78 ล้านบาท
2568	66.94 ล้านบาท



นอกจากนี้ โรงงานไฟฯ ยังมีความสามารถให้การให้บริการงานพิมพ์ทั่วไป ตัวอย่างเช่น สมุดทะเบียน สมุดเวชระเบียน ใบอนุญาต ใบเสร็จรับเงิน วุฒิบัตร กระดาษหิวจดหมาย ซองจดหมาย ฉลากปิดสุรา เป็นต้น เครื่องหมายแสดงการเสียภาษีของทางราชการสำหรับไฟ

		
เครื่องหมายแสดงการเสียภาษีของทางราชการสำหรับไฟ	แสดงปียาสูบสำหรับยาสูบชนิดอื่นที่ผลิตในราชอาณาจักรขนาดบรรจุต่ำกว่า 20 กรัม	แสดงปียาสูบสำหรับยาสูบชนิดอื่นที่ผลิตในราชอาณาจักร (สีแดง)
		
	แสดงปียาสูบสำหรับยาสูบชนิดอื่นที่ผลิตในราชอาณาจักรขนาดบรรจุตั้งแต่ 20 กรัมขึ้นไป	แสดงปียาสูบสำหรับยาสูบชนิดอื่นที่ผลิตในราชอาณาจักร (สีน้ำเงิน)

2) ธุรกิจการผลิตไฟ

โดยสามารถจำแนกตามลักษณะของผลิตภัณฑ์ที่ผลิตไฟและจำหน่ายได้ 3 กลุ่ม ดังนี้

กลุ่มที่ 1 กลุ่มไฟตัวเล็ก ได้แก่

- ไฟไทย
- ไฟผ่องจีน
- ไฟจีน 4 สี



ไฟไทย

ไฟผ่องจีน

ไฟจีนสี่สี

รูปภาพแสดงผลิตภัณฑ์ไฟกลุ่มไฟตัวเล็ก

กลุ่มที่ 2 กลุ่มไฟป๊อกลง ได้แก่

- ไฟป๊อกลงกระดาษ ยี่ห้อ VEGAS V.G. 333
- ไฟป๊อกลงพลาสติก ยี่ห้อ VEGAS V.G. 222
- ไฟป๊อกลงพลาสติกทอง ยี่ห้อ VEGAS V.G. Gold-111
- ไฟป๊อกลงกระดาษที่ระลึกได้แก่ไฟผวยไทย
- ไฟป๊อกลงกระดาษส่งออกได้แก่ไฟป๊อกลง88คลับ,ไฟป๊อกลงJK และไฟป๊อกลงVKR



VEGAS V.G. 333

VEGAS V.G. 222

VEGAS V.G. Gold-111

ไฟผวยไทย

ซึ่งปัจจุบันธุรกิจการผลิตไฟยังพึ่งพาผู้รับประโยชน์ในการจำหน่ายไฟในประเทศตามสัญญาให้สิทธิในการจำหน่ายไฟเป็นหลัก และไฟนอกสัญชาติระบบสัญญาให้สิทธิเป็นลำดับถัดไป โดยโรงงานไฟฯ มีรายได้จากการดำเนินธุรกิจการผลิตไฟ รายละเอียดดังนี้

ปีงบประมาณ	รายได้จากการดำเนินการทำธุรกิจการผลิตไฟ
2563	233.55 ล้านบาท
2564	275.85 ล้านบาท
2565	212.62 ล้านบาท
2566	265.76 ล้านบาท
2567	144.43 ล้านบาท
2568	35.55 ล้านบาท

รูปภาพแสดงผลิตภัณฑ์ไฟกลุ่มไฟป๊อกลง

หากพิจารณารูปแบบธุรกิจ (Business Model) โรงงานไฟฯ พบว่า ในส่วนของผลิตภัณฑ์ไฟ ทางโรงงานไฟฯ มีรูปแบบการจัดจำหน่ายผลิตภัณฑ์ไฟโดยการผ่านสัญญาให้สิทธิกับตัวแทนจำหน่ายเท่านั้น โดยคิดราคาตามวิธี ราคาต้นทุนบวกกำไรแก่ตัวแทนจำหน่าย ซึ่งตัวแทนจำหน่ายสามารถตั้งราคาขายไฟได้ตามความต้องการ โรงงานไฟฯ ไม่ได้ทำการควบคุมราคาปลายทางของไฟ ดังนั้น จึงเป็นช่องว่างทางกำไรที่สูญหายไปในการตลาด เพื่อแลกกับความมั่นคงทางรายได้ที่ถูกรักษาด้วยสัญญาตัวแทนจำหน่ายไฟ

ส่วนผลิตภัณฑ์ไฟนอกสัปดาห์ ได้แก่ ไฟที่ระลึก ไฟชำระยว รวมถึงงานพิมพ์และงานสิ่งพิมพ์ปลอดการปลอมแปลง นั้น โรงงานไฟฯ ได้ดำเนินงานด้านการตลาดและการจำหน่ายเอง

4.3.2 แผนงานทางธุรกิจและกลยุทธ์

ระยะสั้น
2568 - 2569

ดำเนินการจัดซื้อจัดหาวัตถุดิบ
และวัสดุสิ้นเปลือง/ อุปกรณ์เครื่องใช้
สำนักงานให้ครบถ้วน

- ดำเนินการจัดซื้อจัดหาวัตถุดิบและวัสดุสิ้นเปลือง/ อุปกรณ์เครื่องใช้สำนักงานให้ครบถ้วน
- ดำเนินการจัดซื้อจัดหาวัตถุดิบและวัสดุสิ้นเปลือง/ อุปกรณ์เครื่องใช้สำนักงานให้ครบถ้วน
- ดำเนินการจัดซื้อจัดหาวัตถุดิบและวัสดุสิ้นเปลือง/ อุปกรณ์เครื่องใช้สำนักงานให้ครบถ้วน
- ดำเนินการจัดซื้อจัดหาวัตถุดิบและวัสดุสิ้นเปลือง/ อุปกรณ์เครื่องใช้สำนักงานให้ครบถ้วน

ระยะกลาง
2570 - 2571

ดำเนินการจัดซื้อจัดหาวัตถุดิบและวัสดุสิ้นเปลือง/ อุปกรณ์เครื่องใช้สำนักงานให้ครบถ้วน

- ดำเนินการจัดซื้อจัดหาวัตถุดิบและวัสดุสิ้นเปลือง/ อุปกรณ์เครื่องใช้สำนักงานให้ครบถ้วน
- ดำเนินการจัดซื้อจัดหาวัตถุดิบและวัสดุสิ้นเปลือง/ อุปกรณ์เครื่องใช้สำนักงานให้ครบถ้วน
- ดำเนินการจัดซื้อจัดหาวัตถุดิบและวัสดุสิ้นเปลือง/ อุปกรณ์เครื่องใช้สำนักงานให้ครบถ้วน
- ดำเนินการจัดซื้อจัดหาวัตถุดิบและวัสดุสิ้นเปลือง/ อุปกรณ์เครื่องใช้สำนักงานให้ครบถ้วน

ระยะยาว
2572

ดำเนินการจัดซื้อจัดหาวัตถุดิบและวัสดุสิ้นเปลือง/ อุปกรณ์เครื่องใช้สำนักงานให้ครบถ้วน

- ดำเนินการจัดซื้อจัดหาวัตถุดิบและวัสดุสิ้นเปลือง/ อุปกรณ์เครื่องใช้สำนักงานให้ครบถ้วน
- ดำเนินการจัดซื้อจัดหาวัตถุดิบและวัสดุสิ้นเปลือง/ อุปกรณ์เครื่องใช้สำนักงานให้ครบถ้วน
- ดำเนินการจัดซื้อจัดหาวัตถุดิบและวัสดุสิ้นเปลือง/ อุปกรณ์เครื่องใช้สำนักงานให้ครบถ้วน
- ดำเนินการจัดซื้อจัดหาวัตถุดิบและวัสดุสิ้นเปลือง/ อุปกรณ์เครื่องใช้สำนักงานให้ครบถ้วน

5. ผลการดำเนินงานขององค์กร

5.1 รายงานวิเคราะห์ผลการดำเนินงาน

ภาพรวมผลการดำเนินงาน

ในปีงบประมาณ 2568 โรงงานไฟ กทมสรวสพามิต มีรายได้รวม จำนวน 100.33 ล้านบาท ประกอบด้วย การดำเนินงานจากไฟนอกสัมปทาน และไฟส่งออก และจากดำเนินงานตามนโยบายสำหรับการรับจ้างผลิตเครื่องหมาย แสดงการเสียหายของกรมสรรพสามิตเป็นหลัก โดยมีผลการดำเนินงานขาดทุน จำนวน 34.47 ล้านบาท ซึ่งรายได้ ส่วนใหญ่เป็นรายได้จากการจำหน่ายไฟนอกสัมปทาน ปัจจุบันอยู่ระหว่างดำเนินการพิจารณาสรรหาคู่สัญญาตามสัญญา ให้สิทธิซื้อไฟเมื่อสรรหาคู่สัญญาได้จะทำให้มีรายได้จากการจำหน่ายไฟสัมปทานเพิ่มขึ้น

5.1.1 รายได้จากการจำหน่ายไฟ

ปีงบประมาณ 2568 โรงงานไฟ กทมสรวสพามิต มีรายได้จากการจำหน่ายไฟ จำนวน 35.55 ล้านบาท ลดลงจากปีก่อนจำนวน 108.88 ล้านบาท เนื่องจากคู่สัญญาไม่ปฏิบัติตามเงื่อนไขสัญญาทำให้โรงงานไฟ กทมสรวสพามิต แจ้งบอกเลิกสัญญากับบริษัทคู่สัญญาที่ได้รับสิทธิซื้อไฟเมื่อวันที่ 23 พฤษภาคม 2568 ซึ่งส่งผลกระทบต่อรายได้จากการ จำหน่ายไฟโดยตรง

5.1.2 รายได้จากการรับจ้างพิมพ์สิ่งพิมพ์

ปีงบประมาณ 2568 โรงงานไฟ กทมสรวสพามิต มีรายได้จากการรับจ้างผลิตสิ่งพิมพ์ จำนวน 64.78 ล้านบาท ลดลงจากปีก่อน จำนวน 77.00 ล้านบาท เนื่องจากปีงบประมาณ 2568 งานพิมพ์แสดมปีกรมสรรพสามิต มีกระบวนการปรับปรุงรูปแบบแสดมปีและรายละเอียดทางกฎหมายทำให้มีการชะลอการจ้างงานพิมพ์แสดมปี

หน่วย : ล้านบาท



กราฟเปรียบเทียบรายได้จากการขาย

ส่วนรายได้อื่น จำนวน 7.53 ล้านบาท ประกอบด้วยดอกเบี้ยรับจากเงินฝากออมทรัพย์ - ประจำ จำนวน 6.80 ล้านบาท กำไรจากการจำหน่ายสินทรัพย์ จำนวน 0.45 ล้านบาท และรายได้อื่นๆ จำนวน 0.28 ล้านบาท

5.1.3 ต้นทุนขาย

ต้นทุนขายปีงบประมาณ 2568 โรงงานไฟ กรมสรรพสามิต มีต้นทุนขายรวม จำนวน 72.22 ล้านบาท ลดลงจากปีก่อน จำนวน 95.77 ล้านบาท เนื่องจากคู่สัญญาไม่ปฏิบัติตามเงื่อนไขสัญญา ทำให้โรงงานไฟ กรมสรรพสามิต แจ้งบอกเลิกสัญญากับบริษัทคู่สัญญา ส่งผลกระทบต่อรายได้ลดลง และมีต้นทุนขายรวมลดลง ประกอบด้วยต้นทุนขายไฟ จำนวน 26.81 ล้านบาท ลดลงจากปีก่อน จำนวน 58.52 ล้านบาท เนื่องจากกำลังการผลิตไฟลดลง และต้นทุนขายสิ่งพิมพ์ จำนวน 45.42 ล้านบาท ลดลงจากปีก่อนจำนวน 37.26 ล้านบาท เนื่องจากปีงบประมาณ 2568 งานพิมพ์เพิ่มเติม กรมสรรพสามิต มีกระบวนการปรับปรุงรูปแบบเล่มปีและรายละเอียดทางกฎหมายทำให้ มีการชะลอการจ้างงานพิมพ์เล่มปี

5.1.4 ค่าใช้จ่ายจากกำลังการผลิตต่ำกว่าปกติ

ในปีงบประมาณ 2568 โรงงานไฟ กรมสรรพสามิต มีการบันทึกรายการค่าใช้จ่ายจากกำลังการผลิตต่ำกว่าปกติ จำนวน 6.39 ล้านบาท ซึ่งเกิดจากต้นทุนการผลิตที่ถูกเป็นส่วนไปยังหน่วยสินค้าที่ผลิตได้มีผลทำให้ต้นทุนสินค้าต่อหน่วยเพิ่มขึ้น

5.1.5 ค่าใช้จ่ายในการขายและบริหาร

ในปีงบประมาณ 2568 โรงงานไฟ กรมสรรพสามิต มีค่าใช้จ่ายในการบริหารจำนวน 61.19 ล้านบาท ซึ่งเพิ่มขึ้นจากปีก่อนเล็กน้อย จำนวน 0.81 ล้านบาท ซึ่งค่าใช้จ่ายในการบริหารไม่ลดลงนั้น แสดงให้เห็นว่าค่าใช้จ่ายส่วนใหญ่เป็นต้นทุนคงที่ แต่ยังมีมีการควบคุมค่าใช้จ่ายอื่นๆ เช่นเดิม

หน่วย : ล้านบาท



ค่าใช้จ่ายในการขายและบริหาร

5.1.6 ต้นทุนทางการเงิน

ปีงบประมาณ 2568 โรงงานไฟ กรมสรรพสามิต มีต้นทุนทางการเงิน รวมทั้งสิ้น 0.34 ล้านบาท ซึ่งเกิดจากสัญญาเช่าคอมพิวเตอร์

5.1.7 ผลขาดทุนจากการประมาณการตามหลักคณิตศาสตร์ประกันภัย

ในปีงบประมาณ 2568 มีการบันทึกผลขาดทุนจากการประมาณการตามหลักคณิตศาสตร์ประกันภัย จำนวนทั้งสิ้น 2.19 ล้านบาท

5.1.8 กำไรสุทธิจากการดำเนินงาน

สำหรับผลการดำเนินงานปีงบประมาณ 2568 โรงงานไฟ กรมสรรพสามิต มีกำไรสุทธิจากการดำเนินงาน จำนวน 62.83 ล้านบาท ลดลงจากปีงบประมาณ 2566 จำนวน 25.56 ล้านบาท เนื่องจากรายได้จากการจำหน่ายไฟลดลงส่งผลทำให้โรงงานไฟ กรมสรรพสามิต กำไรสุทธิจากการดำเนินงานลดลงเช่นกัน

หน่วย : ล้านบาท

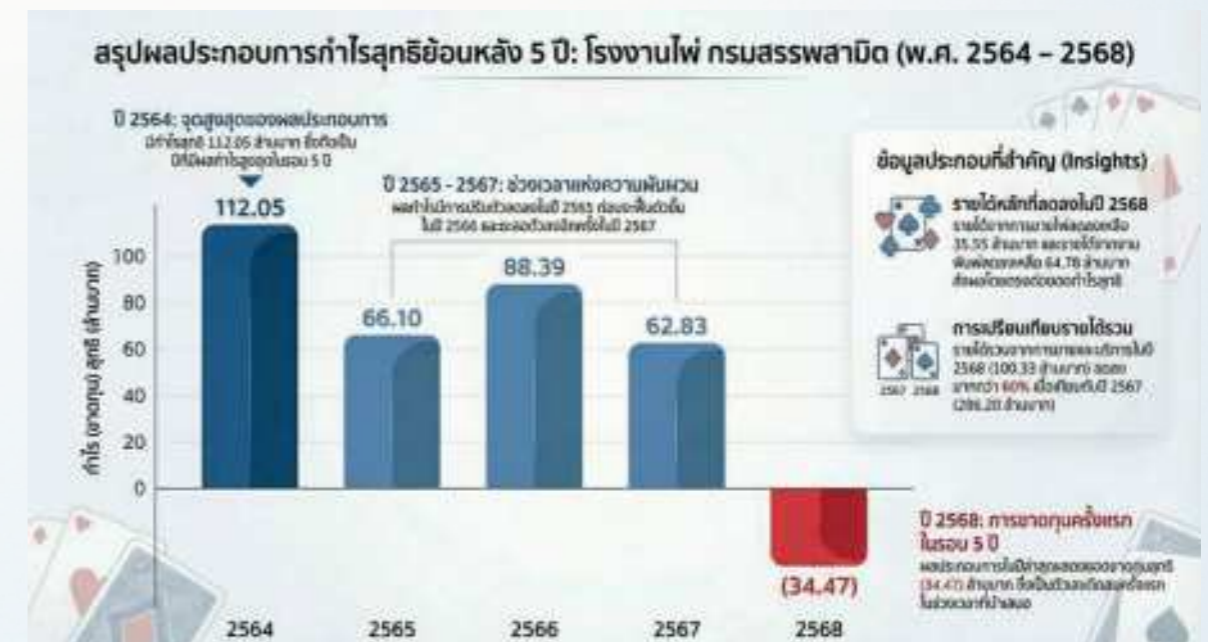

กราฟเปรียบเทียบกำไรสุทธิ



5.2 รายงานวิเคราะห์ฐานะการเงิน

5.2.1 สินทรัพย์

ณ วันที่ 30 กันยายน 2568 โรงงานไฟ กบสมรสสามิต มีสินทรัพย์รวม จำนวน 681.80 ล้านบาท ประกอบด้วย สินทรัพย์หมุนเวียน จำนวน 561.27 ล้านบาท เพิ่มขึ้นจากปีก่อน จำนวน 86.78 ล้านบาท ภาษีเงินได้ และรายการเทียบเท่าเงินสดเพิ่มขึ้นจากปีก่อน จำนวน 16.89 ล้านบาท สินค้าคงเหลือเพิ่มขึ้นจากปีก่อน จำนวน 43.85 ล้านบาท สินทรัพย์ทางการเงินหมุนเวียนอื่นเพิ่มขึ้นจากปีก่อน จำนวน 61.23 ล้านบาท และเครื่องหมายแสดงสิทธิ เสี่ยงภาษีเพิ่มขึ้นจากปีก่อน จำนวน 9.95 ล้านบาท ทั้งนี้ ในส่วนของสินทรัพย์ไม่หมุนเวียนมีจำนวน 120.53 ล้านบาท ลดลงจากปีก่อน จำนวน 32.16 ล้านบาท ภาษีเงินได้เพิ่มขึ้นจากปีก่อน อาคารและอุปกรณ์ลดลงจากปีก่อน จำนวน 20.46 ล้านบาท สินทรัพย์สิทธิการใช้จ่ายลดลงจากปีก่อน จำนวน 3.49 ล้านบาท และสินทรัพย์ไม่มีตัวตนลดลงจากปีก่อน จำนวน 8.21 ล้านบาท โดยมีสาเหตุหลักจากการลดลงของมูลค่าสุทธิตามบัญชีของที่ดิน อาคาร และอุปกรณ์ และสินทรัพย์ไม่มีตัวตนจากการ ตัดค่าเสื่อมราคาและค่าตัดจำหน่ายตามปกติ

5.2.2 หนี้สิน

ณ วันที่ 30 กันยายน 2568 โรงงานไฟ กบสมรสสามิต มีหนี้สินรวม จำนวน 273.28 ล้านบาท ประกอบด้วย หนี้สินหมุนเวียน จำนวน 110.01 ล้านบาท เพิ่มขึ้นจากปีก่อน จำนวน 24.36 ล้านบาท สาเหตุสำคัญมาจากเจ้าหนี้ การค้าและหนี้สินหมุนเวียนอื่นที่เพิ่มขึ้นจากปีก่อนจำนวน 8.35 ล้านบาท และมีรายการเงินรอจ่ายคืนคู่สัญญาเพิ่มขึ้นจำนวน 51.11 ล้านบาท โดยมีส่วนของหนี้สินตามสัญญาเช่าที่ถึงกำหนดชำระภายในหนึ่งปีลดลงจากปีก่อน จำนวน 1.31 ล้านบาท เงินค้ำนำส่งคลังลดลงจากปีก่อน จำนวน 33.84 ล้านบาท สำหรับหนี้สินไม่หมุนเวียนมีจำนวน 163.27 ล้านบาท เพิ่มขึ้น จากปีก่อน จำนวน 61.26 ล้านบาท ภาษีเงินได้เพิ่มขึ้นจากปีก่อนจำนวน 59.95 ล้านบาท โดยมีหนี้สิน ตามสัญญาเช่า – สุทธิจากส่วนที่ถึงกำหนดชำระภายในหนึ่งปีลดลงจากปีก่อน จำนวน 2.19 ล้านบาท

5.2.3 ส่วนของทุน

ณ วันที่ 30 กันยายน 2568 โรงงานไฟ กบสมรสสามิต มีทุน จำนวน 0.25 ล้านบาท และมีกำไรสะสม ยังไม่ได้จัดสรรจำนวน 410.46 ล้านบาท รวมส่วนของทุนจำนวน 408.52 ล้านบาท ลดลงจากปีก่อนจำนวน 31.01 ล้านบาท สาเหตุหลักมาจากผลขาดทุนเบ็ดเสร็จรวมสำหรับปีงบประมาณ 2568 จำนวน 34.472 ล้านบาท

5.2.4 กระแสเงินสดสั้นงวด

ประเภท	จำนวน
กระแสเงินสดจากการดำเนินงาน	107.87 ล้านบาท
กระแสเงินสดจากกิจกรรมลงทุน	56.77 ล้านบาท
กระแสเงินสดจากการจัดหาเงินทุน	34.22 ล้านบาท
เงินสดและรายการเทียบเท่าเงินสด (ต้นงวด)	108.22 ล้านบาท
เงินสดและรายการเทียบเท่าเงินสด (ปลายงวด)	125.11 ล้านบาท

6. การบริหารจัดการองค์กร

6.1 ความเสี่ยงหลักของการดำเนินธุรกิจ

6.1.1 การบริหารความเสี่ยง

โรงงานไฟ กบสมรสสามิต ให้ความสำคัญต่อการบริหารความเสี่ยงภายใต้การเปลี่ยนแปลง ทั้งปัจจัยภายในและปัจจัยภายนอกที่อาจส่งผลกระทบต่อธุรกิจ โดยมีคณะอนุกรรมการบริหารความเสี่ยงและควบคุม ภายในกำกับดูแลให้กระบวนการบริหารเป็นไปตามหลักมาตรฐานสากล Committee of Sponsoring Organizations of the Treadway Commission (COSO - ERM 2017) และตามแนวทางที่สำนักงานคณะกรรมการนโยบายรัฐวิสาหกิจ (สคร.) กำหนดไว้ โดยมุ่งเน้นการดำเนินงานตามนโยบายบูรณาการ การกำกับดูแลกิจการที่ดี การบริหารความเสี่ยง และการปฏิบัติตามกฎหมาย ข้อบังคับ ระเบียบ (GRC) ซึ่งมีความสอดคล้องกับกระบวนการทางยุทธศาสตร์ของโรงงานไฟฯ การระบุปัจจัยเสี่ยงในระดับองค์กรจะพิจารณาจากปัจจัยทั้งภายในและภายนอกซึ่งมีผลกระทบต่อวัตถุประสงค์และเป้าหมาย ขององค์กร กำหนดผู้รับผิดชอบในการบริหารความเสี่ยง รายงานและประเมินผลการบริหารความเสี่ยงเสนอต่อ คณะกรรมการบริหารความเสี่ยงและควบคุมภายในเป็นรายไตรมาส

โครงสร้างการบริหารความเสี่ยง

โรงงานไฟฯ บริหารจัดการความเสี่ยงอย่างเป็นระบบผ่านคณะกรรมการฯ คณะทำงานชุดต่างๆ และบูรณาการการบริหารความเสี่ยงร่วมกับการจัดทำแผนยุทธศาสตร์ (แผนวิสาหกิจ) เพื่อให้แผนบริหารความเสี่ยง มีประสิทธิภาพและประสิทธิผล สอดคล้องกับเป้าหมายและกลยุทธ์ขององค์กร โดยการบริหารความเสี่ยงในการปฏิบัติงาน ถือเป็นหน้าที่รับผิดชอบของทุกหน่วยงานภายใต้การกำกับดูแลของผู้บริหารของแต่ละสายงานในการจัดการและควบคุม ความเสี่ยงให้อยู่ในระดับที่ยอมรับได้

เครื่องมือที่ใช้ในการบริหารความเสี่ยง

โรงงานไฟฯ ใช้แนวทาง COSO-ERM 2017 ในการบริหารความเสี่ยง โดยมีกระบวนการบริหาร ความเสี่ยงประกอบด้วย การกำหนดระดับความเสี่ยงที่องค์กรยอมรับได้ (Risk Appetite) การระบุความเสี่ยง การประเมิน และจัดลำดับปัจจัยความเสี่ยง การคัดเลือกวิธีจัดการความเสี่ยง การจัดทำแผนที่ความเสี่ยง (Risk Correlation Map) และการจัดทำมาตรการ/แผนจัดการความเสี่ยง (Mitigation Plan) รวมทั้งการติดตามผลการบริหารความเสี่ยง นอกจากนี้ ยังมีการติดตามการเปลี่ยนแปลงที่มีนัยสำคัญ เพื่อนำมาเป็นปัจจัยนำเข้าไปในการทบทวนการบริหารความเสี่ยงและเตรียม มาตรการจัดการในเชิงรุกได้ทันก่อนที่กระทบต่อการดำเนินธุรกิจ

วัฒนธรรมการบริหารความเสี่ยง

โรงงานไฟฯ ปลูกฝังพฤติกรรม สร้างบรรยากาศและวัฒนธรรมด้านการบริหารความเสี่ยง มุ่งเน้น และส่งเสริมให้พนักงานทุกคนมีพฤติกรรมและค่านิยมในด้านการแสดงออกถึงพฤติกรรมความเสี่ยงที่พึงประสงค์ต่างๆ อย่างเหมาะสม มีการเผยแพร่คู่มือบริหารความเสี่ยงทั่วทั้งองค์กรทางเว็บไซต์ที่พนักงานทุกคนเข้าถึงได้ จัดสื่อความรู้ และจัดหลักสูตรฝึกอบรมด้านการบริหารความเสี่ยง ส่งเสริมการมีส่วนร่วมและความรู้ความเข้าใจของบุคลากรเกี่ยวกับการบริหารความเสี่ยงขององค์กรเป็นประจำทุกปี เพื่อการปรับปรุงประสิทธิภาพของการบริหารความเสี่ยงขององค์กรอย่างต่อเนื่อง

ปัจจัยความเสี่ยงต่อการดำเนินงานของโรงงานไฟ

โรงงานไฟฯ วิเคราะห์ความเสี่ยงทั้งหมดที่ส่งผลต่อการดำเนินงาน (Risk Universe) โดยพิจารณาครอบคลุมทั้งจากปัจจัยภายในและปัจจัยภายนอกเป้าหมายและกลยุทธ์ที่สำคัญขององค์กรความต้องการและความคาดหวังของผู้มีส่วนได้ส่วนเสีย รวมถึงแนวโน้มด้านเศรษฐกิจ สังคม การเมือง เทคโนโลยี อุตสาหกรรมคู่แข่ง และอื่นๆ ที่เกี่ยวข้อง เพื่อกำหนดปัจจัยเสี่ยงระดับองค์กร โดยแบ่งออกเป็นกลุ่ม ดังนี้

1. ความเสี่ยงทางด้านกลยุทธ์ (S : Strategic Risk)
2. ความเสี่ยงทางการปฏิบัติงาน (O : Operational Risk)
3. ความเสี่ยงทางการเงิน (F : Financial Risk)
4. ความเสี่ยงทางการปฏิบัติตามกฎ ระเบียบ (C : Compliance Risk)

ในปี 2568 โรงงานไฟฯ มีปัจจัยเสี่ยงที่ได้จากการประเมินประสิทธิภาพของการควบคุมที่มีอยู่รวมทั้งสิ้น 2 ปัจจัยเสี่ยง และมีกระบวนการบริหารจัดการทุกปัจจัยเสี่ยง เพื่อเป็นการสร้างโอกาส และมูลค่าเพิ่มให้กับองค์กร

โดยมีผลการดำเนินงานที่แสดงให้เห็นถึงการตอบสนองยุทธศาสตร์องค์กร ดังนี้

S01

สร้างความเชื่อมั่น
ผ่านการยกระดับกระบวนการผลิต
การให้บริการ ตามมาตรฐานสากล
และเตรียมพร้อมสู่การขยายธุรกิจโรงงานไฟ

ประเด็นความเสี่ยงระดับองค์กร

RF1 ผลกำไรจากการดำเนินงาน ไม่เป็นไปตามเป้าหมาย

การดำเนินงานในปี 2568

ปัจจัยเสี่ยงและแนวทางการบริหารจัดการ

ปัจจัยเสี่ยงสำคัญที่ส่งผลต่อโรงงานไฟฯ คือผลกำไรจากการดำเนินงานไม่เป็นไปตามเป้าหมาย โดยในช่วงปีงบประมาณ พ.ศ. 2566–2567 โรงงานไฟฯ ไม่สามารถสร้างกำไรได้ตามแผนที่กำหนดไว้ เนื่องจากผู้รับสัมปทานของขยายระยะเวลาการสั่งซื้อไฟสัมปทาน อันเป็นผลกระทบจากสถานการณ์การแพร่ระบาดของโรค COVID-19 ส่งผลให้กระบวนการสรรหาผู้รับประโยชน์ในการจำหน่ายไฟในประเทศตามสัญญาให้สิทธิ์ล่าช้า และรายได้จากการดำเนินงานไม่เป็นไปตามเป้าหมายอย่างต่อเนื่อง จากสถานการณ์ดังกล่าว โรงงานไฟฯ มีความจำเป็นต้องกำหนดแนวทางจัดหารายได้เพิ่มเติม ควบคู่กับการบริหารจัดการต้นทุนการผลิตอย่างมีประสิทธิภาพ การปรับปรุงประมาณการเป้าหมายรายได้และกำไร รวมถึงการทบทวนแผนการดำเนินงานขององค์กร ให้สอดคล้องกับบริบทและสถานการณ์ที่เปลี่ยนแปลง เพื่อบรรเทาผลกระทบจากผลกำไรที่ไม่เป็นไปตามเป้าหมาย และเสริมสร้างความมั่นคงทางการเงินในระยะยาว ทั้งนี้ โรงงานไฟฯ ได้จัดทำแผนบริหารความเสี่ยง โดยมีการติดตามรายได้จากไฟและสิ่งพิมพ์ในระดับองค์กรและคณะกรรมการโรงงานไฟ การออกแบบและพัฒนาผลิตภัณฑ์เครื่องหมายการจดทะเบียน รวมถึงการจัดทำแผนและแนวทางการบริหารต้นทุนการผลิตอย่างเป็นระบบ เพื่อยกระดับประสิทธิภาพการดำเนินงานและสนับสนุนการเติบโตอย่างยั่งยืนขององค์กร

S02

ขยายผลิตภัณฑ์และบริการ
ด้านสิ่งพิมพ์ปลอดการปลอมแปลง
และ DIGITAL PRINTING SOLUTION

ประเด็นความเสี่ยงระดับองค์กร

RF1 ผลกำไรจากการดำเนินงาน ไม่เป็นไปตามเป้าหมาย

การดำเนินงานในปี 2568

ปัจจัยเสี่ยงและแนวทางการบริหารจัดการ

การขยายผลิตภัณฑ์และบริการด้านสิ่งพิมพ์ปลอดการปลอมแปลงและ Digital Printing Solution ของโรงงานไฟฯ โดยมุ่งเน้นการพัฒนาธุรกิจใหม่ที่มีศักยภาพและความต้องการสูงในปัจจุบัน โรงงานไฟฯ ได้ดำเนินการออกแบบและพัฒนาผลิตภัณฑ์ และขยายการผลิตสิ่งพิมพ์ปลอดการปลอมแปลงเพื่อรองรับความต้องการของภาครัฐและเอกชนที่ต้องการระบบป้องกันการปลอมแปลงที่เชื่อถือได้ พร้อมทั้งพัฒนาและยกระดับขีดความสามารถในการให้บริการด้าน Digital Printing ที่ครบวงจร สามารถตอบสนองความต้องการของลูกค้าที่หลากหลาย ทั้งในเชิงปริมาณและคุณภาพ นอกจากนี้ โรงงานไฟฯ ยังได้มุ่งสร้างพันธมิตรเชิงธุรกิจ (Synergy) ผ่านการใช้ Digital Platform Solution ที่ทันสมัย เชื่อมโยงกับพันธมิตรทางธุรกิจทั้งในและต่างประเทศ เพื่อขยายฐานลูกค้าและเพิ่มโอกาสทางธุรกิจใหม่ๆ รวมถึงการบริหารจัดการข้อมูล G2G ที่ช่วยเพิ่มประสิทธิภาพในการดำเนินงานและสร้างรายได้เปรียบในการ การติดตามรายได้จากไฟและสิ่งพิมพ์อย่างต่อเนื่อง รวมถึงการจัดทำแผนการบริหารต้นทุนการผลิตเพื่อเพิ่มประสิทธิภาพและความสามารถในการแข่งขัน โรงงานไฟฯ ยังได้พัฒนาบุคลากรให้มีทักษะและความเชี่ยวชาญด้านเทคโนโลยีการพิมพ์ดิจิทัล ระบบป้องกันการปลอมแปลง และการใช้งานแพลตฟอร์มดิจิทัล พร้อมเตรียมความพร้อมด้านระบบบริหารจัดการและโครงสร้างพื้นฐานที่รองรับการขยายผลิตภัณฑ์และบริการใหม่ เพื่อสร้างรายได้ที่หลากหลายและยั่งยืนในระยะยาว ซึ่งจะช่วยลดการพึ่งพิงรายได้จากธุรกิจหลัก และเสริมสร้างความมั่นคงทางการเงินให้กับองค์กร

S03

พัฒนาธุรกิจผลิตและจำหน่ายไฟ

ประเด็นความเสี่ยงระดับองค์กร

RF1 ผลกำไรจากการดำเนินงาน ไม่เป็นไปตามเป้าหมาย

RF2 การดำเนินงานสรรหาผู้รับประโยชน์ในการจำหน่ายไฟในประเทศตามสัญญาให้สิทธิ์ ไม่เป็นไปตามเป้าหมาย

การดำเนินงานในปี 2568

ปัจจัยเสี่ยงและแนวทางการบริหารจัดการ

การพัฒนาธุรกิจผลิตและจำหน่ายไฟเผาชนิดความเสี่ยด้านรายได้และความมั่นคงทางธุรกิจ โรงงานไฟฯ จึงจัดทำแผนบริหารความเสี่ยงให้สอดคล้องกับการมุ่งขยายตลาดและเสริมความเข้มแข็งของธุรกิจอย่างยั่งยืน เพื่อรักษาความต่อเนื่องของรายได้หลัก โรงงานไฟฯ กำหนดยุทธศาสตร์สำคัญ ได้แก่ การร่วมมือกับหน่วยงานที่เกี่ยวข้องในการปราบปรามไฟเผาผิดกฎหมายอย่างจริงจัง ผ่านการสนับสนุนการบังคับใช้กฎหมาย การเฝ้าระวังและตรวจสอบช่องทางจำหน่ายเพื่อรักษาส่วนแบ่งตลาดและสร้างความเป็นธรรมแก่ผู้ประกอบการที่ถูกกฎหมาย การขยายธุรกิจไฟเผาตลาดต่างประเทศและภูมิภาคใกล้เคียง เพื่อลดการพึ่งพาสถานในประเทศ โดยศึกษาความเป็นไปได้ สร้างพันธมิตรทางธุรกิจ และปรับผลิตภัณฑ์ให้เหมาะสมกับแต่ละตลาด นอกจากนี้ ยังมุ่งพัฒนานวัตกรรมและผลิตภัณฑ์ไฟเผาใหม่ที่มีเอกลักษณ์ เป็นมิตรต่อสิ่งแวดล้อม และใช้เทคโนโลยีเพื่อยกระดับคุณภาพ ความปลอดภัย และมูลค่าเพิ่มของผลิตภัณฑ์ ควบคู่กับการบริหารการตลาดและผู้มีส่วนได้ส่วนเสียเชิงรุก การติดตามกระบวนการสรรหาผู้รับประโยชน์ในการจำหน่ายไฟ การสร้างความสัมพันธ์กับคู่สัญญา และการปรับกลยุทธ์การตลาดให้สอดคล้องกับสถานการณ์อย่างต่อเนื่อง หนึ่งเดียวกัน โรงงานไฟฯ ได้พัฒนาศักยภาพบุคลากรและระบบบริหารจัดการให้รองรับการขยายตลาดและความซับซ้อนของธุรกิจ เพื่อให้ธุรกิจไฟเผายังคงเป็นแหล่งรายได้หลักที่มั่นคงและเติบโตอย่างยั่งยืนในระยะยาวเพื่อลดผลกระทบจากค่าไฟจากการดำเนินงานไม่เป็นไปตามเป้าหมาย และการดำเนินงานสรรหาผู้รับประโยชน์ในการจำหน่ายไฟเผาในประเทศตามสัญญาให้สิทธิ์ไม่เป็นไปตามเป้าหมาย โรงงานไฟฯ ได้จัดทำแผนบริหารความเสี่ยง เช่น การปรับปรุงแผนสรรหาผู้รับประโยชน์ในการจำหน่ายไฟเผาในประเทศตามสัญญาให้สิทธิ์ เฝ้าระวังกระบวนการ และติดตามกระบวนการสรรหาผู้รับประโยชน์ในการจำหน่ายไฟเผาในประเทศตามสัญญาให้สิทธิ์ ในระดับองค์กร และคณะกรรมการโรงงานไฟฯ มีการติดตามรายได้ไฟเผาและสิ่งพิมพ์ จากการดำเนินงานในระดับองค์กร และคณะกรรมการโรงงานไฟฯ มีการออกแบบและพัฒนาผลิตภัณฑ์เครื่องหมายการจดทะเบียน และจัดทำแผน/แนวทางการบริหารต้นทุนการผลิตของโรงงานไฟฯ

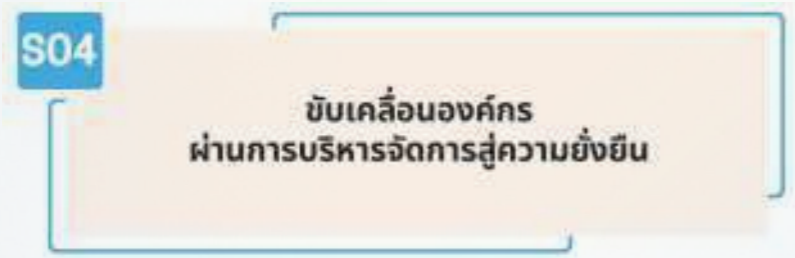

ประเด็นความเสี่ยงระดับองค์กร

RF1 ผลกำไรจากการดำเนินงาน ไม่เป็นไปตามเป้าหมาย

การดำเนินงานในปี 2568

ปัจจัยเสี่ยงและแนวทางการบริหารจัดการ

โรงงานไฟฯ ขับเคลื่อนองค์กรสู่ความยั่งยืนผ่านการบริหารจัดการเชิงบูรณาการ โดยมุ่งพัฒนาองค์กรแบบองค์รวมครอบคลุมด้านเทคโนโลยี บุคลากร ภาวะระเบียบ และความรับผิดชอบต่อสังคมและสิ่งแวดล้อม เพื่อเสริมสร้างความแข็งแกร่งและเพิ่มขีดความสามารถในการแข่งขันในระยะยาว โดยได้ทบทวนและปรับปรุงกระบวนการทำงานเพื่อมุ่งสู่การเปลี่ยนผ่านสู่ดิจิทัล (Digital Transformation) ผ่านการนำเทคโนโลยีดิจิทัลและระบบ ERP มาใช้ในกระบวนการผลิต การบริหาร

สินค้าคงคลัง การควบคุมคุณภาพ และการจัดการข้อมูล เพื่อเชื่อมโยงข้อมูลทั้งองค์กร สนับสนุนการตัดสินใจเชิงกลยุทธ์ ลดต้นทุน เพิ่มความเร็ว และสร้างความได้เปรียบในการแข่งขัน ควบคู่กับการพัฒนาด้านเทคโนโลยี โรงงานไฟฯ ให้ความสำคัญกับการเสริมสร้างค่านิยมและวัฒนธรรมองค์กรที่มุ่งเน้นความเป็นเลิศนวัตกรรมและการปรับตัวอย่างต่อเนื่อง โดยสื่อสารวิสัยทัศน์และทิศทางองค์กรให้บุคลากรทุกระดับมีความเข้าใจและมีส่วนร่วม พร้อมพัฒนาระบบการประเมินผล และการให้รางวัลที่สะท้อนเป้าหมายองค์กร ด้านทรัพยากรบุคคล ได้จัดทำแผนพัฒนาศักยภาพบุคลากรให้สอดคล้องกับทิศทางธุรกิจ โดยเน้นทักษะดิจิทัล การวิเคราะห์ข้อมูล การบริหารจัดการและความเข้าใจในธุรกิจใหม่ เช่น สิ่งพิมพ์ปลอดการปลอมแปลงและ Digital Printing Solution ควบคู่กับการปรับปรุงกฎหมายและระเบียบให้มีความยืดหยุ่น โปร่งใส และยึดหลักธรรมาภิบาล นอกจากนี้ โรงงานไฟฯ ได้ขับเคลื่อนการดำเนินงานตามแนวทาง ESG อย่างเป็นระบบ และยกระดับการบริหารจัดการผ่าน Core Business Enablers พร้อมติดตามประเมินผลผ่านตัวชี้วัดที่สำคัญ (KPIs) ที่เชื่อมโยงกับวัตถุประสงค์เชิงยุทธศาสตร์ เพื่อให้บรรลุเป้าหมายทางการเงินและการดำเนินธุรกิจอย่างยั่งยืนในระยะยาวนอกจากนี้ โรงงานไฟฯ ได้วางแผนบริหารความเสี่ยงด้วยการติดตามรายได้ไฟเผาและสิ่งพิมพ์ จากการดำเนินงานในระดับองค์กรและคณะกรรมการโรงงานไฟฯ และจัดทำแผน/แนวทางการบริหารต้นทุนการผลิตของโรงงานไฟฯ

6.1.2 การควบคุมภายใน

หลักเกณฑ์ / แนวทางปฏิบัติ

โรงงานไฟ นมรสวมสามัคคี มีการกำหนดให้ทุกหน่วยงานประเมินผลการควบคุมภายในของหน่วยงานเพื่อลดความเสี่ยงที่อาจเกิดขึ้น โดยมุ่งเน้นการดำเนินงานตามนโยบาย Governance Risk Compliance (GRC) มีวัตถุประสงค์ให้มั่นใจได้ว่า ระบบการควบคุมภายในมีความเพียงพอเหมาะสม สอดคล้องตามหลักเกณฑ์กระทรวงการคลังว่าด้วยมาตรฐานและหลักเกณฑ์ปฏิบัติการควบคุมภายในสำหรับหน่วยงานของรัฐ พ.ศ. 2561 ซึ่งประกาศ ณ วันที่ 5 ตุลาคม 2561 หลักเกณฑ์/แนวทางปฏิบัติเกี่ยวกับการบริหารความเสี่ยงและการควบคุมภายในในปี 2555 ของสำนักงานคณะกรรมการนโยบายรัฐวิสาหกิจ (สคร.) มีการประเมินผลการควบคุมภายใน 5 องค์ประกอบ 17 หลักการ ตามแนวทางมาตรฐานสากล Internal Control-Integrated Framework ของ The Committee of Sponsoring Organizations of the Tread way Commission: COSO 2013 และถือปฏิบัติเป็นมาตรฐานเดียวกันทั่วทั้งองค์กร โดยในการประเมินการควบคุมภายในระดับองค์กร มีการสอบทานเอกสารประกอบการประเมินการควบคุมด้วยตนเองของฝ่ายงาน/สายงานในสังกัด เพื่อความถูกต้อง ครบถ้วนและสามารถบรรลุวัตถุประสงค์ทั้ง 3 ด้าน คือ

- การดำเนินงานมีประสิทธิภาพและประสิทธิผล (Operation: O)
- ความเชื่อถือได้ของรายงานการเงินและไม่ใช่ทางการเงิน (Reporting: R)
- การปฏิบัติตามกฎหมาย ระเบียบ และข้อบังคับ (Compliance: C)

รายงานการประเมินผลการควบคุมภายในของโรงงานไฟ ประจำปี 2568

โรงงานไฟมีนโยบายพัฒนาระบบการควบคุมภายในและประเมินผลระบบการควบคุมภายในตามหลักเกณฑ์กระทรวงการคลังว่าด้วยมาตรฐานและหลักเกณฑ์ปฏิบัติการควบคุมภายในสำหรับหน่วยงานของรัฐ พ.ศ. 2561 โดยให้การควบคุมภายในเป็นกลไกที่จะทำให้มีความมั่นใจอย่างสมเหตุสมผลว่าภายในองค์กรมีการปฏิบัติตามกฎหมาย ระเบียบ กฎเกณฑ์และคำสั่งของผู้บริหาร ส่งเสริมให้การดำเนินงานมีประสิทธิภาพ ประหยัด มีประสิทธิผลสำเร็จตามเป้าหมาย และวัตถุประสงค์มีการดูแลป้องกันทรัพยากรจากการทุจริตความเสียหาย ความสูญเปล่าหรือการบริหารจัดการที่ผิดพลาด จัดให้มีและดำรงไว้ซึ่งข้อมูลรายงานทางการเงินและการบริหารที่เชื่อถือได้ ทันต่อเวลา โดยมีผลการประเมินองค์ประกอบ การควบคุมภายใน ทั้ง 5 ด้าน สรุปได้ดังนี้



1. ด้านสภาพแวดล้อมการควบคุม

โรงงานไฟฯ จัดให้มีกระบวนการควบคุมภายใน ที่การยึดมั่นในคุณค่าของความซื่อสัตย์และจริยธรรม มีคณะกรรมการตรวจสอบ สอบทานความเพียงพอและประสิทธิภาพของการควบคุม โดยการติดตามและทบทวนรายงานการเงินและไม่ใช่การเงินอย่างสม่ำเสมอเป็นประจำทุกเดือน มีการมอบอำนาจหน้าที่และความรับผิดชอบเป็นลายลักษณ์อักษร ยึดหลักการกำกับดูแลกิจการที่ดีตามหลักธรรมาภิบาล เพื่อให้การดำเนินงานบรรลุวัตถุประสงค์ได้อย่างมีประสิทธิภาพ โปร่งใส เป็นธรรม ตรวจสอบได้ และมีการส่งเสริมค่านิยมหลัก เพื่อสนับสนุนให้โรงงานไฟฯ เป็นองค์กรที่มีค่านิยมและวัฒนธรรมที่เข้มแข็ง โดยโรงงานไฟฯ มีโครงการกระตุ้น ผลักดัน ส่งเสริมให้พนักงานทุกคนสามารถประพฤติปฏิบัติตนตามค่านิยมองค์กรและนำมาบูรณาการเข้ากับกระบวนการอื่นๆ รวมทั้งกำหนดให้บุคลากรมีหน้าที่และความรับผิดชอบต่อผลการปฏิบัติงานตามระบบการควบคุมภายในเพื่อให้บรรลุวัตถุประสงค์ขององค์กร

2. ด้านการประเมินความเสี่ยง

โรงงานไฟฯ ได้กำหนดวัตถุประสงค์ของการควบคุมภายในอย่างชัดเจนและสอดคล้องกับวัตถุประสงค์เชิงยุทธศาสตร์ เป้าหมาย และภารกิจหลักขององค์กร โดยดำเนินการระบุ วิเคราะห์ และประเมินความเสี่ยงครอบคลุมทั้งองค์กร ผ่านกระบวนการจัดตั้งแบบฟอร์มการประเมินด้านการบริหารความเสี่ยงและการควบคุมภายใน การประชุมคณะกรรมการบริหารจัดการความเสี่ยงและการควบคุมภายในเป็นรายไตรมาส และการรวบรวมกลั่นกรองข้อมูลปัจจัยเสี่ยงจากทั้งปัจจัยภายในและปัจจัยภายนอก รวมถึงการพิจารณาความเชื่อมโยงกับวัตถุประสงค์เชิงยุทธศาสตร์และกิจกรรมสำคัญขององค์กร ทั้งนี้ โรงงานไฟฯ มีการทบทวนความเสี่ยงและการควบคุมภายในที่มีอยู่ในแต่ละกิจกรรม วิเคราะห์ระดับความเสี่ยง และประเมินความเพียงพอของมาตรการควบคุมภายใน เพื่อใช้ประกอบการวางแผนบริหารจัดการความเสี่ยงก่อนเริ่มปีงบประมาณถัดไป ควบคู่กับการติดตามสอบถามปัญหาและอุปสรรคที่พบจากการปฏิบัติงานจริง เพื่อกำหนดแนวทางการป้องกัน แก้ไข หรือบรรเทาความเสี่ยงที่อาจเกิดขึ้น นอกจากนี้ ยังให้ความสำคัญกับการประเมินความเสี่ยงด้านโอกาสการทุจริต โดยมีการรวบรวมข้อมูลจากการแจ้งข้อร้องเรียนและการแสดงความคิดเห็นเกี่ยวกับการปฏิบัติงานในประเด็นต่างๆ เพื่อนำเสนอผู้บริหารพิจารณาและดำเนินการปรับปรุงแก้ไขอย่างเหมาะสม รวมถึงมีการติดตามและประเมินความเปลี่ยนแปลงที่อาจส่งผลกระทบต่อระบบการควบคุมภายใน ผ่านการประชุมปฏิบัติการเป็นประจำทุกเดือน เพื่อกทบทวนความคืบหน้าและปรับแนวทางการดำเนินงานของแต่ละส่วนงานให้สอดคล้องกับสถานการณ์และบริบทการดำเนินงานในปัจจุบันอย่างต่อเนื่อง

3. ด้านกิจกรรมการควบคุม

โรงงานไฟฯ มีการระบุและพัฒนากิจกรรมการควบคุม ซึ่งกำหนดเป็นนโยบายไปสู่การปฏิบัติโดยมีคู่มือปฏิบัติงานครบทุกส่วนงาน มีเนื้อหาครอบคลุมทุกกระบวนการและขั้นตอนการปฏิบัติงาน มีการทบทวนให้เหมาะสมกับการใช้งานตามสถานการณ์ปัจจุบันในช่วงก่อนปีงบประมาณ และ/หรือในช่วงไตรมาสที่ 2 ของทุกปี เพื่อลดความเสี่ยงจากการผิดพลาด ความเสียหาย ความสิ้นเปลือง ความสูญเสียจากการใช้ทรัพย์สิน หรือการกระทำอันเป็นทุจริต พร้อมทั้งมีการกำหนดขอบเขตของงานและกำหนดขั้นตอนการปฏิบัติงานในโครงสร้างองค์กรเป็นนโยบายไปสู่การปฏิบัติอย่างชัดเจน นอกจากนี้ ยังมีการนำเทคโนโลยีสารสนเทศมาประยุกต์ใช้ เพื่อให้สามารถตรวจสอบข้อมูลย้อนหลังและย้อนกลับได้อย่างรวดเร็ว สามารถป้องกัน ลดระดับและโอกาสของความเสี่ยงที่อาจเกิดขึ้นในด้านต่างๆ เช่น การจัดทำแผนประมาณการรายได้-รายจ่ายและทรัพยากรที่จำเป็นต้องใช้ในการดำเนินการตามวัตถุประสงค์ เพื่อสนับสนุนการบรรลุวัตถุประสงค์ให้อยู่ในระดับที่ยอมรับได้

4. ด้านสารสนเทศและการสื่อสาร

โรงงานไฟฯ ให้ความสำคัญกับการจัดทำจัดหาและใช้สารสนเทศที่มีความถูกต้องครบถ้วนและทันสมัย เพื่อสนับสนุนระบบการควบคุมภายในและการตัดสินใจของผู้บริหาร โดยมีการรวบรวมและแปลงข้อมูลเข้าสู่รูปแบบดิจิทัลอย่างต่อเนื่อง เพื่อให้สอดคล้องกับความต้องการของผู้ใช้งานและบริบทการดำเนินงานในปัจจุบัน อาทิ การนำระบบ Microsoft Office 365 และระบบบริหารทรัพยากรองค์การ (Enterprise Resource Planning : ERP) มาใช้ในการปฏิบัติงาน การวางแผน และการติดตามผล รวมถึงการเตรียมความพร้อมในการนำระบบสารสนเทศอิเล็กทรอนิกส์มาใช้ เพื่อเพิ่มประสิทธิภาพในการบริหารจัดการข้อมูลและการสื่อสารภายในองค์กร ทั้งนี้ โรงงานไฟฯ มีการสื่อสารภายในเกี่ยวกับสารสนเทศ วัตถุประสงค์ และความรับผิดชอบต่อสังคมด้านต่างๆ ให้บุคลากรที่เกี่ยวข้องรับทราบอย่างทั่วถึง ผ่านการรายงานผลการดำเนินงานด้านเทคโนโลยีสารสนเทศต่อคณะอนุกรรมการด้านเทคโนโลยีสารสนเทศเป็นประจำอย่างน้อยไตรมาสละ 1 ครั้ง โดยมีการทบทวนและสอบถามข้อมูลให้เป็นปัจจุบันควบคู่กัน นอกจากนี้ โรงงานไฟฯ ยังมีช่องทางการสื่อสารกับบุคลากรภายนอกอย่างเหมาะสมและหลากหลาย ได้แก่ เว็บไซต์ของโรงงานไฟ กทมสรวสพสามิต การติดต่อผ่านหนังสือราชการ โทรศัพท์ โทรสาร และสื่อสังคมออนไลน์ เช่น อีเมลกลางของหน่วยงานและ Facebook เพื่อเผยแพร่ข้อมูล รับฟังข้อคิดเห็น และสื่อสารประเด็นที่เกี่ยวข้องกับการดำเนินงานและการควบคุมภายในอย่างโปร่งใสและตรวจสอบได้

5. ด้านกิจกรรมการติดตามผล

โรงงานไฟฯ ให้ความสำคัญกับการติดตามและประเมินผลการควบคุมภายในอย่างต่อเนื่อง ทั้งในระหว่างการปฏิบัติงานและการประเมินผลเป็นรายครั้ง โดยมีการจัดประชุมปฏิบัติการเป็นประจำทุกเดือน มีผู้บริหาร หัวหน้าฝ่าย หัวหน้าส่วน และผู้ที่เกี่ยวข้องเข้าร่วม เพื่อรับทราบผลการดำเนินงาน ปัญหา อุปสรรค และร่วมกันพิจารณาแนวทางแก้ไขอย่างเหมาะสม นอกจากนี้ ได้มีการจัดตั้งคณะทำงานและคณะอนุกรรมการที่เกี่ยวข้อง เพื่อกำกับ ติดตาม และขับเคลื่อนการดำเนินงานในประเด็นสำคัญขององค์กร อาทิ คณะทำงานบริหารจัดการความเสี่ยงและการควบคุมภายใน คณะอนุกรรมการด้านเทคโนโลยีสารสนเทศ และคณะอนุกรรมการพัฒนาธุรกิจและการตลาด ทั้งนี้ โรงงานไฟฯ มีการจัดทำและนำเสนอรายงานสรุปผลการควบคุมภายในเป็นรายไตรมาส ต่อคณะทำงานบริหารจัดการความเสี่ยงและการควบคุมภายใน และคณะอนุกรรมการบริหารความเสี่ยงและควบคุมภายใน ซึ่งประกอบด้วยคณะกรรมการโรงงานไฟ ผู้บริหาร และผู้ที่เกี่ยวข้อง เพื่อพิจารณาผลการดำเนินงาน ประเมินข้อบกพร่องหรือจุดอ่อนของการควบคุมภายใน รวมถึงให้ข้อเสนอแนะและกำหนดแนวทางปรับปรุงแก้ไข เพื่อเสริมสร้างความเพียงพอและประสิทธิภาพของระบบการควบคุมภายในอย่างต่อเนื่อง

ผลการดำเนินงานด้านควบคุมภายในของโรงงานไฟ กทมสรวสพสามิต

โรงงานไฟฯ ได้บูรณาการการประเมินการควบคุมภายในในระดับหน่วยงานให้สอดคล้องกับแนวทาง GRC (Governance, Risk, Compliance) ตามมาตรฐานการควบคุมภายใน COSO 2013 ทั้ง 5 องค์ประกอบ 17 หลักการ และหลักเกณฑ์ที่กระทรวงการคลังว่าด้วยมาตรฐานและหลักเกณฑ์ปฏิบัติการควบคุมภายในสำหรับหน่วยงานของรัฐ พ.ศ. 2561 และจัดอบรมและสัมมนาเชิงปฏิบัติการเพื่อสร้างความรู้ ความเข้าใจ สร้างความตระหนักให้กับทุกหน่วยงาน ซึ่งมีบทบาทสำคัญที่สุดที่จะทำให้การบริหารความเสี่ยงและการควบคุมภายในมีประสิทธิภาพและประสิทธิผล อีกทั้งยังมีการสื่อสารโดยผู้บริหารระดับสูงผ่านกิจกรรมต่าง ๆ เพื่อผลักดันให้ผู้บริหารและผู้ปฏิบัติงานทุกระดับเห็นความสำคัญและนำไปปฏิบัติอย่างต่อเนื่อง นอกจากนี้ ฝ่ายตรวจสอบภายในได้สอบทานการควบคุมภายในเพื่อสร้างความมั่นใจว่าการควบคุมภายในที่มีอยู่ มีความเพียงพอเหมาะสม และมีการปฏิบัติตามอย่างสม่ำเสมอ ในกรณีพบข้อที่ควรปรับปรุงได้มีการกำหนดวิธีปฏิบัติ เพื่อให้ความมั่นใจว่า ข้อตรวจพบจากการตรวจสอบและการสอบทานได้รับการดำเนินการปรับปรุงแก้ไขอย่างทันเวลา รวมทั้งสอบทานผลการประเมินการควบคุมภายใน และรายงานต่อคณะกรรมการตรวจสอบโดยไม่พบประเด็นปัญหาหรือข้อบกพร่องที่เป็นนัยสำคัญ



สรุปได้ว่าโรงงานไฟฯ มีการดำเนินการเรื่องการควบคุมภายในอย่างเป็นระบบครบทั้ง 5 องค์ประกอบ เป็นมาตรฐานเดียวกันทั่วทั้งองค์กรมีประสิทธิภาพเพียงพอและเหมาะสมทำให้บรรลุผลสำเร็จตามวัตถุประสงค์ของระบบการควบคุมภายใน และได้จัดทำรายงานการประเมินผลการควบคุมภายในของโรงงานไฟฯ โดยมีการควบคุมอัตราการสูญเสียการผลิตให้ไม่เกินค่าเป้าหมาย แผนซื้อเครื่องจักรน้ำหนักภายในปีงบประมาณ 2568 (เพื่อให้เกิดการตรวจสอบในทุกสำหรับ ทั้งนี้ ได้รับการอนุมัติงบประมาณดังกล่าวเป็นที่เรียบร้อยแล้ว เมื่อวันที่ 28 กุมภาพันธ์ 2567) และแผนการสรรหาพนักงานฯ จำนวน 2 อัตรา (โดยการจ้างบริษัท (Outsource) เข้ามาแทนการรับพนักงานประจำ ซึ่งอยู่ระหว่างชะลอการดำเนินการจนกว่าการสรรหาผู้รับประโยชน์ในการจำหน่ายไฟฯ (รายใหม่) เป็นแผนการปรับปรุงการควบคุมภายในประจำปี 2568 ทั้งนี้ ได้ส่งรายงานการประเมินผลการควบคุมภายในของโรงงานไฟฯ กรมสรรพสามิต ต่อกระทรวงการคลัง คณะกรรมการโรงงานไฟฯ และคณะกรรมการตรวจสอบได้ภายในกำหนดเวลา ซึ่งเป็นไปตามหลักเกณฑ์กระทรวงการคลังว่าด้วยมาตรฐานและหลักเกณฑ์ปฏิบัติการควบคุมภายในสำหรับหน่วยงานของรัฐ พ.ศ. 2561

6.2 การตรวจสอบภายใน

การตรวจสอบภายใน เป็นการปฏิบัติงานเพื่อให้ความเชื่อมั่น และให้คำปรึกษาอย่างเที่ยงธรรมและเป็นอิสระ เพื่อเพิ่มคุณค่าและปรับปรุงการดำเนินงานของโรงงานไฟฯ ให้บรรลุวัตถุประสงค์ โดยมีการประเมินประสิทธิภาพและประสิทธิภาพของกระบวนการบริหารความเสี่ยง การควบคุมภายในและการกำกับดูแล เพื่อนำไปสู่การปรับปรุงกระบวนการบริหารและการปฏิบัติงาน

การตรวจสอบภายในยังเป็นกลไกหลักในกระบวนการกำกับดูแลกิจการที่ดี โดยสนับสนุนการปฏิบัติหน้าที่ของคณะกรรมการตรวจสอบในการสอบทานระบบควบคุมภายใน การบริหารความเสี่ยง และการปฏิบัติงานตามกฎหมายระเบียบ และข้อบังคับ

ฝ่ายตรวจสอบภายในมีการจัดทำกฎบัตรและคู่มือการปฏิบัติงานตรวจสอบภายใน ที่ระบุถึงพันธกิจ วัตถุประสงค์การตรวจสอบ การทำงานของฝ่ายตรวจสอบภายใน ขอบเขตการปฏิบัติงาน อำนาจหน้าที่และความรับผิดชอบ ตลอดจนแนวทางการปฏิบัติงานอย่างชัดเจนและทำการสอบทานพร้อมขอความคิดเห็นจากคณะกรรมการตรวจสอบเป็นประจำทุกปี เพื่อยึดเป็นแนวปฏิบัติตามมาตรฐานการปฏิบัติงานวิชาชีพ และสอดคล้องกับหลักเกณฑ์การปฏิบัติงานการตรวจสอบภายในของรัฐและรัฐวิสาหกิจ โดยฝ่ายตรวจสอบภายในจะปฏิบัติงานตามแผนงานการตรวจสอบประจำปีที่ได้รับความคิดเห็นจากผู้อำนวยการโรงงานไฟฯ และได้รับการอนุมัติจากคณะกรรมการตรวจสอบ

การตรวจสอบภายในของโรงงานไฟฯ ปฏิบัติงานตรวจสอบโดยใช้หลัก Risk-Based Audit และมีการบูรณาการร่วมกันระหว่างการตรวจสอบด้านต่าง ๆ เพื่อให้การตรวจสอบมีความชัดเจนมีประสิทธิภาพ และมีความครบถ้วนสมบูรณ์ โดยการจัดทำแผนการตรวจสอบเชิงกลยุทธ์และแผนการตรวจสอบประจำปีจะพิจารณาให้สอดคล้องกับแผนยุทธศาสตร์และความเสี่ยงขององค์กรในการกำหนดแผนการตรวจสอบภายใต้ทรัพยากรของฝ่ายตรวจสอบภายในให้เกิดประสิทธิภาพสูงสุด ผลการตรวจสอบได้รายงานการตรวจสอบต่อผู้บริหารหน่วยรับตรวจ ผู้อำนวยการและคณะกรรมการตรวจสอบ รวมทั้งจะมีการติดตามผลให้หน่วยรับตรวจดำเนินการปรับปรุงแก้ไข ตามข้อเสนอแนะของผู้ตรวจสอบอย่างสม่ำเสมอ และจัดทำรายงานสรุปผลการติดตามการปรับปรุงแก้ไขของหน่วยรับตรวจ นำเสนอคณะกรรมการตรวจสอบเพื่อทราบเป็นประจำทุกเดือนและรายงานผลต่อผู้อำนวยการเป็นรายไตรมาส

การพัฒนาคุณภาพงานตรวจสอบภายในมีการกำหนดกิจกรรมการประกันและการปรับปรุงคุณภาพงานตรวจสอบภายในอย่างต่อเนื่อง รวมถึงมีแนวทางการสอบทานคุณภาพของงานตรวจสอบภายในทั้งการประเมินภายในองค์กรและภายนอกองค์กร และเพื่อการพัฒนาคุณภาพของผู้ตรวจสอบภายใน โรงงานไฟฯ ได้ส่งเสริมให้ผู้ตรวจสอบภายในได้รับการพัฒนาความรู้ทางวิชาชีพอย่างต่อเนื่องทั้งด้านความรู้ มาตรฐานวิชาชีพ และด้านเทคโนโลยีสารสนเทศ โดยปัจจุบันฝ่ายตรวจสอบภายในมีผู้ได้รับวุฒิบัตรผู้ตรวจสอบภายในแห่งประเทศไทย (Certified Professional Internal Auditor : CPIAT) ของสมาคมผู้ตรวจสอบภายในแห่งประเทศไทย จำนวน 3 คน และมีผู้ได้รับวุฒิบัตรด้านการตรวจสอบภายใน (Internal Auditing Certificate Program : IACP) ของสภาวิชาชีพบัญชี จำนวน 1 คน

6.3 การบริหารทรัพยากรบุคคล

โรงงานไฟฯ ได้เล็งเห็นความสำคัญของการบริหารทรัพยากรบุคคลเป็นปัจจัยสำคัญที่จะพาองค์กรไปสู่เป้าหมายได้สำเร็จ และงานด้านการบริหารทรัพยากรบุคคลเป็นงานที่มุ่งเลือกสรรคนดี มีความรู้ ความสามารถเข้ามาปฏิบัติงานในโรงงานไฟฯ โดยในปีงบประมาณ 2568 มีหลายกิจกรรมที่สำคัญเกิดขึ้น ซึ่งสอดคล้องกับเป้าหมายและภารกิจที่มุ่งเน้นให้ระบบการบริหารทรัพยากรมนุษย์มีความยืดหยุ่น คล่องตัว เป็นธรรมและเป็นมิตรกับทุกฝ่าย รวมทั้งสอดคล้องและสนับสนุนการดำเนินงานของทุกส่วนงานเพื่อมุ่งสู่วิสัยทัศน์ “เป็นผู้นำด้านสิ่งพิมพ์ปลอดการปลอมแปลงและดิจิทัลprinting ชูชั้นภาครัฐ”

โรงงานไฟฯ ได้ดำเนินการเพื่อพัฒนาระบบการบริหารทรัพยากรบุคคลที่สำคัญ ดังนี้

- จัดทำแผนยุทธศาสตร์ด้านทรัพยากรบุคคลระยะยาว ปี 2569 - 2573 และแผนปฏิบัติการด้านทรัพยากรบุคคลประจำปี 2569 เพื่อกำหนดยุทธศาสตร์ด้านการบริหารทรัพยากรบุคคลให้สอดคล้องกับวิสัยทัศน์ พันธกิจ ยุทธศาสตร์องค์กร และเป็นไปตามหลักเกณฑ์ในการประเมินผลการดำเนินงานรัฐวิสาหกิจตามระบบประเมินผลรัฐวิสาหกิจ
- การพัฒนาประสิทธิภาพงานฝึกอบรม ประจำปี 2568 เพื่อพัฒนาความรู้ ความสามารถ และทักษะในการปฏิบัติงานให้แก่พนักงาน
- การประกวดสื่อสร้างสรรค์ค่านิยมองค์กร (CHANGE) เพื่อเสริมสร้างการรับรู้และความเข้าใจค่านิยมหลักและวัฒนธรรมองค์กรให้แก่พนักงาน
- การแบ่งปันเรื่องเล่าองค์ความรู้ เพื่อให้ทุกคนเข้าถึงความรู้และพัฒนาตนเองให้เป็นผู้นรู้ และให้มีลักษณะเป็นองค์กรแห่งการเรียนรู้อย่างสม่ำเสมอ

จากการดำเนินกิจกรรมต่างๆ ทำให้การบริหารทรัพยากรบุคคล โรงงานไฟฯ พร้อมต่อการเปลี่ยนแปลงด้านเทคโนโลยี นวัตกรรมที่จะนำมาสร้างมูลค่าทางผลิตภัณฑ์และบริการงานพิมพ์แบบครบวงจรตลอดจนสามารถปรับเปลี่ยนองค์กรได้ทันต่อการเปลี่ยนแปลงของโลกรธุรกิจ สร้างความเชื่อมั่น ความสะดวกในการบริหารจัดการ เพิ่มประสิทธิภาพ ประสิทธิภาพ และตอบสนองต่อนโยบายและการกิจ ได้อย่างรวดเร็ว



6.4 การบริหารงานด้านเทคโนโลยีสารสนเทศดิจิทัล

ในปีงบประมาณ พ.ศ. 2568 องค์กรได้ให้ความสำคัญกับการพัฒนาและยกระดับเทคโนโลยีดิจิทัลอย่างเป็นระบบ เพื่อสนับสนุนภารกิจหลัก เพิ่มประสิทธิภาพการดำเนินงาน และยกระดับคุณภาพการให้บริการแก่ผู้มีส่วนได้ส่วนเสียทุกภาคส่วนภายใต้บริบทของการเปลี่ยนแปลงทางเทคโนโลยีที่รวดเร็ว และความท้าทายด้านความมั่นคงปลอดภัยไซเบอร์ องค์กรจึงมุ่งเน้นการบริหารจัดการเทคโนโลยีสารสนเทศดิจิทัลให้มีความมั่นคง ยั่งยืน และสอดคล้องกับยุทธศาสตร์องค์กร

การบริหารงานด้านเทคโนโลยีสารสนเทศดิจิทัล มุ่งเน้นการวางแผนและกำกับดูแลโครงสร้างพื้นฐานด้านเทคโนโลยีให้มีความพร้อมใช้งาน (Availability) ความมั่นคงปลอดภัย (Security) และความต่อเนื่องในการดำเนินงาน (Continuity) โดยยึดหลักการบริหารจัดการตามมาตรฐานสากล ควบคู่กับการใช้ทรัพยากรอย่างคุ้มค่าและเกิดประโยชน์สูงสุดต่อองค์กร

วิสัยทัศน์

เป็นองค์กรที่มีการประยุกต์ใช้เทคโนโลยีดิจิทัลมาปรับใช้กับทุกส่วนของธุรกิจ (Digital Transformation) เพื่อเพิ่มขีดความสามารถทางการแข่งขันได้อย่างมีประสิทธิภาพและยั่งยืน

พันธกิจ

- 1) D - Digital Printing Solution (ดิจิทัลปริ้นต์โซลูชันภาครัฐ) มุ่งเน้นการบริหารจัดการเทคโนโลยีดิจิทัลเพื่อให้บรรลุวิสัยทัศน์ขององค์กร ในการเป็นผู้นำด้านสิ่งพิมพ์ปลอดภัยและดิจิทัลปริ้นต์โซลูชันภาครัฐ
- 2) I - Integration (บูรณาการข้อมูล) เป็นองค์กรที่มีการบูรณาการข้อมูลเพื่อสนับสนุนการดำเนินงานและบริการประชาชน/ผู้ใช้บริการให้ได้รับความสะดวกและได้รับการตอบสนองตามความต้องการ
- 3) G - Governance (ธรรมาภิบาลดิจิทัลและข้อมูล) เป็นองค์กรที่มีการกำกับดูแลเทคโนโลยีดิจิทัลและข้อมูลอย่างเหมาะสม
- 4) I - Digital Intelligence Quotient (ความฉลาดทางดิจิทัล) เป็นองค์กรที่สนับสนุนให้บุคลากรมีความฉลาดทางดิจิทัล (DQ) สามารถปรับตัวให้เข้ากับสังคมดิจิทัลได้อย่างเหมาะสม
- 5) T - Transformation (นำเทคโนโลยีดิจิทัลมาปรับใช้กับทุกส่วนของธุรกิจ) เป็นองค์กรที่มีการนำเทคโนโลยีดิจิทัลมาปรับใช้กับทุกส่วนของธุรกิจ เพื่อเพิ่มขีดความสามารถทางการแข่งขันได้อย่างมีประสิทธิภาพและยั่งยืน
- 6) A - Data Analytic (วิเคราะห์ข้อมูล) เป็นองค์กรที่มีข้อมูลและสารสนเทศที่มีคุณภาพสามารถนำมาวิเคราะห์เพื่อพัฒนาธุรกิจและเพิ่มขีดความสามารถทางการแข่งขันได้
- 7) L - Digital Literacy (รู้เท่าทันดิจิทัล) เป็นองค์กรที่ส่งเสริมพัฒนาบุคลากรให้มีทักษะ ความรู้ ความเข้าใจ และการรู้เท่าทันการใช้งานเทคโนโลยีดิจิทัล

ยุทธศาสตร์

ยุทธศาสตร์ที่ 1 การปรับปรุงกระบวนการด้านเทคโนโลยีดิจิทัลให้มีมาตรฐานสากล

กลยุทธ์

- กลยุทธ์ที่ 1.1 เสริมสร้างธรรมาภิบาลการบริหารจัดการด้านเทคโนโลยีดิจิทัล (Digital Governance)
- กลยุทธ์ที่ 1.2 การปรับปรุงกระบวนการดำเนินงานอย่างเป็นระบบมีมาตรฐาน และสามารถทำซ้ำได้
- กลยุทธ์ที่ 1.3 การพัฒนากระบวนการให้บริการลูกค้าด้วยเทคโนโลยีดิจิทัลที่ทันสมัย

ยุทธศาสตร์ที่ 2 การจัดการคุณภาพข้อมูล และกระบวนการด้านเทคโนโลยีดิจิทัลที่เป็นมาตรฐาน

กลยุทธ์

- กลยุทธ์ที่ 2.1 การบริหารข้อมูลและการกำกับดูแลข้อมูลตามมาตรฐานสากล

ยุทธศาสตร์ที่ 3 การพัฒนาระบบเทคโนโลยีดิจิทัลเพื่อสนับสนุนการดำเนินงานธุรกิจขององค์กร

กลยุทธ์

- กลยุทธ์ที่ 3.1 การออกแบบเทคโนโลยีดิจิทัลที่มีความเหมาะสมกับการขับเคลื่อนธุรกิจ
- กลยุทธ์ที่ 3.2 การพัฒนาและจัดหาเทคโนโลยีดิจิทัลสมัยใหม่เพื่อสนับสนุนการดำเนินงานธุรกิจ
- กลยุทธ์ที่ 3.3 บริหารและสร้างรายได้ให้กับ โรงงานไพ่ โดยการขยายโอกาสทางธุรกิจใหม่

ยุทธศาสตร์ที่ 4 การเสริมสร้างศักยภาพทรัพยากรบุคคลด้านดิจิทัล

กลยุทธ์

- กลยุทธ์ที่ 4.1 การพัฒนาบุคลากรให้มีทักษะองค์ความรู้ด้านเทคโนโลยีดิจิทัลสมัยใหม่
- กลยุทธ์ที่ 4.2 กลยุทธ์การพัฒนาบุคลากรให้มีความพร้อมรับมือจากภัยคุกคามจากอาชญากรรมทางไซเบอร์
- กลยุทธ์ที่ 4.3 การจ้างบุคลากรภายนอก (Outsource) เพื่อสนับสนุนธุรกิจ
- กลยุทธ์ที่ 4.4 กลยุทธ์การฝึกปฏิบัติงานร่วมกับผู้เชี่ยวชาญมืออาชีพ
- กลยุทธ์ที่ 4.5 พัฒนาทุนมนุษย์ให้มีความสามารถตรงตาม
- กลยุทธ์ที่ 4.6 คุณสมบัติของตำแหน่งงานที่กำหนดสอดคล้องตามการเปลี่ยนทิศทางด้าน Digital Printing Solution

ยุทธศาสตร์ที่ 5 การพัฒนาความมั่นคงปลอดภัยของสารสนเทศ เพื่อสนับสนุนการนำเทคโนโลยีดิจิทัลเข้าใช้งานกับทุกส่วนขององค์กร

กลยุทธ์

- กลยุทธ์ที่ 5.1 พัฒนาการบริหารความมั่นคงปลอดภัยของเทคโนโลยีสารสนเทศเพื่อสนับสนุนการนำเทคโนโลยีเข้าใช้กับทุกส่วนขององค์กร



การดำเนินงานที่สำคัญ มีดังนี้

1. การเสริมสร้างความแข็งแกร่งของโครงสร้างพื้นฐาน (IT Infrastructure Upgrade)

โครงการจัดหาอุปกรณ์คอมพิวเตอร์และซอฟต์แวร์ประจำปี 2568 องค์กรได้ดำเนินการยกระดับประสิทธิภาพการทำงานผ่านการจัดหาทรัพยากรด้านไอทีที่ทันสมัย เพื่อรองรับปริมาณข้อมูลและการประมวลผลที่เพิ่มขึ้น

2. การยกระดับความมั่นคงปลอดภัยทางไซเบอร์ (Cybersecurity)

โครงการประเมินมาตรการรักษาความมั่นคงปลอดภัยและการทดสอบการเจาะระบบ (Penetration Testing) เพื่อยกระดับความมั่นคงปลอดภัยด้านสารสนเทศ องค์กรได้ดำเนินการประเมินมาตรการรักษาความมั่นคงปลอดภัยของระบบสารสนเทศและโครงสร้างพื้นฐานด้านเครือข่าย ควบคุมการทดสอบการเจาะระบบ (Penetration Testing) ผลการประเมินช่วยให้องค์กรสามารถระบุช่องโหว่ ปรับปรุงมาตรการป้องกัน และลดความเสี่ยงจากภัยคุกคามทางไซเบอร์ได้อย่างเป็นรูปธรรม

3. การปรับเปลี่ยนกระบวนการทำงานสู่ดิจิทัล (Digital Transformation)

องค์กรได้นำระบบสารสนเทศอิเล็กทรอนิกส์มาใช้เพื่อสนับสนุนการบริหารจัดการเอกสารและงานสารสนเทศในรูปแบบดิจิทัล ช่วยลดการใช้กระดาษ เพิ่มความเร็วในการรับ-ส่งเอกสาร และสามารถติดตามสถานะการดำเนินงานได้อย่างเป็นระบบ การดำเนินงานดังกล่าวสอดคล้องกับแนวทางการเป็นองค์กรดิจิทัล และช่วยเพิ่มประสิทธิภาพในการทำงานของบุคลากรโดยรวม

6.5 การบริหารงานด้านการตลาด

โรงงานไพ่ได้ให้การซื้อไฟแก่บริษัทเอกชนเป็นผู้รับประโยชน์ในการซื้อไฟจากโรงงานไพ่เพื่อนำไปจำหน่าย แต่เพียงผู้เดียว ประกอบด้วย

- ไฟตัวเล็ก ได้แก่ ไฟไทย ไฟผ่องจีน และไฟจีนสี่สี
- ไฟป๊อก ได้แก่ ไฟป๊อกพลาสติกทอง ยี่ห้อ VEGAS รุ่น V.G. Gold 111 ไฟป๊อกพลาสติก ยี่ห้อ VEGAS รุ่น V.G. SILVER 222 และไฟป๊อกกระดาษ ยี่ห้อ VEGAS รุ่น V.G.333

นอกจากนี้โรงงานไพ่ ยังดำเนินการจำหน่ายไฟชนิดอื่นๆ นอกเหนือจากไฟป๊อกกระดาษที่ระลึก ชุดมวยไทยชาย-หญิง ซึ่งเป็นไฟที่ระลึกสำหรับเป็นของขวัญในโอกาสต่างๆ และไฟป๊อกเพื่อการจำหน่ายยังต่างประเทศ ในครั้งนี้โรงงานไพ่ยังได้ดำเนินงานด้านการตลาดของธุรกิจสิ่งพิมพ์เอง โดยแสวงหาลูกค้างานพิมพ์รายใหม่ และรักษาฐานลูกค้ารายเดิม

อย่างไรก็ตามโรงงานไฟยังคงเผชิญกับความท้าทายในการดำเนินงานด้านต่างๆ ทั้งจากปัจจัยภายนอก และปัจจัยภายในองค์กรเอง ได้แก่ ความเปลี่ยนแปลงของผูบริโภคด้านพฤติกรรมผู้บริโภคสินค้า ต้นทุนการผลิต ดังนั้นจากการทบทวนแผนวิสาหกิจตามแนวคิด EVM ประจำปี 2568 คณะอนุกรรมการพัฒนาธุรกิจและการตลาดจึงได้นำยุทธศาสตร์และกลยุทธ์ SIP ประจำปี 2568 ตามแนวคิด EVM มาจัดทำแผนปฏิบัติการส่วนพัฒนาธุรกิจและการตลาดประจำปีงบประมาณ พ.ศ. 2568 ดังนี้

แผนปฏิบัติการด้านการตลาด ประจำปีงบประมาณ พ.ศ. 2568

1. แผนการพัฒนาการจำหน่ายสินค้าและประชาสัมพันธ์

โครงการฯ มีวัตถุประสงค์เพื่อประชาสัมพันธ์ภาพลักษณ์องค์กร และผลิตภัณฑ์ให้เป็นที่รู้จักมากยิ่งขึ้น เพื่อสร้างความสัมพันธ์กับผู้มีส่วนได้ส่วนเสียและลูกค้า เพื่อเพิ่มช่องทางการให้บริการงานพิมพ์ของโรงงานไพ่ รวมถึงการสำรวจตลาดไฟในสัมปทาน และเพื่อเพิ่มช่องทางการจำหน่ายไฟนอกสัมปทานของโรงงานไพ่ ซึ่งประกอบไปด้วยกิจกรรมต่างๆ เช่น การประชาสัมพันธ์ภาพลักษณ์องค์กร และผลิตภัณฑ์ การจัดทำสื่อประชาสัมพันธ์ การจัดกิจกรรมส่งเสริมการขาย การสำรวจตลาดไฟในสัมปทาน เป็นต้น

2. แผนการศึกษาฐานลูกค้ารายใหม่ และสร้างพันธมิตรทางธุรกิจ (ในประเทศหรือต่างประเทศ)

โครงการฯ มีวัตถุประสงค์เพื่อศึกษาประสบการณ์จริงเกี่ยวกับเทคโนโลยีในการผลิตสิ่งพิมพ์ปลอดการปลอมแปลง หรือตลาดไฟต่างประเทศทั้งในด้านการตลาดและการจัดจำหน่ายสินค้า เพื่อศึกษาข้อมูลที่เกี่ยวข้องกับอุปกรณ์การพิมพ์ หรือศึกษาการประกอบกิจการสถานคาสิโน เพื่อเสริมสร้างวิสัยทัศน์ใหม่ๆ สำหรับนำไปพัฒนาและเพิ่มขีดความสามารถในการแข่งขัน และเพื่อนำข้อมูลและรายละเอียดมาปรับใช้ในการดำเนินงานไฟได้อย่างเหมาะสมและมีประสิทธิภาพ

3. แผนการรับฟังเสียงของลูกค้า (Voice of Customer)

โครงการฯ มีวัตถุประสงค์เพื่อทราบความต้องการและความคาดหวังของลูกค้า เพื่อรับฟังข้อร้องเรียน และนำมาแก้ไขอย่างทันถ่วงที และมีประสิทธิภาพ และเพื่อพัฒนาผลิตภัณฑ์และบริการให้ตรงกับความต้องการและความคาดหวังของลูกค้า



หมวดที่ 2

ข้อมูลด้านธรรมาภิบาล

1. รายงานผลการดำเนินงานตามนโยบาย

1.1 การดำเนินงานด้านการกำกับดูแลกิจการที่ดี

การกำกับดูแลกิจการที่ดี

โรงงานไพ่ กรมสรรพสามิต ได้ตระหนักถึงความสำคัญของบทบาทการกำกับดูแลกิจการที่ดี การนำองค์กร และการพัฒนาองค์กรอย่างยั่งยืน โดยมีการกำหนดนโยบาย กฎบัตร แนวทางการปฏิบัติ ให้สอดคล้องกับยุทธศาสตร์ขององค์กร นำไปสู่ความสำเร็จด้วยการบริหารจัดการที่มีประสิทธิภาพ โปร่งใส และตรวจสอบได้ สร้างความเชื่อมั่นให้แก่ผู้มีส่วนได้เสียโดยรวมการพัฒนาองค์กรให้เกิดความยั่งยืน

หลักการกำกับดูแลกิจการที่ดี

หลักการกำกับดูแลกิจการที่ดีของโรงงานไพ่ กรมสรรพสามิต ได้มุ่งเน้นที่บทบาทของคณะกรรมการโรงงานไพ่ และผู้บริหารระดับสูง ในการกำกับดูแลกิจการด้วยความรับผิดชอบต่อผลการปฏิบัติหน้าที่อย่างเต็มความสามารถ มีความรับผิดชอบ สร้างมูลค่าเพิ่มแก่กิจการเพื่อการแข่งขันทั้งในระยะสั้นและระยะยาว ปฏิบัติต่อผู้มีส่วนได้ส่วนเสียอย่างเท่าเทียมกัน มีความโปร่งใสในการดำเนินงานที่สามารถตรวจสอบได้ด้วยการเปิดเผยข้อมูลอย่างโปร่งใส แก่ผู้ที่เกี่ยวข้อง ส่งเสริมพัฒนาการกำกับดูแลและจรรยาบรรณที่ดีในการประกอบธุรกิจ

โรงงานไพ่ กรมสรรพสามิต ให้ความสำคัญกับแนวทางการกำกับดูแลกิจการที่ดีในรัฐวิสาหกิจมาโดยตลอด โดยมีการทบทวนหลักการกำกับดูแลกิจการให้มีความสอดคล้องกับการเปลี่ยนแปลงอย่างต่อเนื่องตามสภาพแวดล้อมทางด้านเศรษฐกิจและสังคม ตามหลักพื้นฐานการกำกับดูแลกิจการที่ดี

นโยบายด้านสิ่งแวดล้อม สังคม และการกำกับดูแลกิจการที่ดี

คณะกรรมการโรงงานไพ่ จึงได้กำหนดนโยบายเพื่อการสร้างคุณค่าร่วมกันในห่วงโซ่มูลค่าของธุรกิจควบคู่กับกลยุทธ์การพัฒนาศักยภาพการแข่งขันของธุรกิจ ใน 3 ด้าน ได้แก่ ด้านสิ่งแวดล้อม ด้านสังคม และด้านการกำกับดูแลกิจการที่ดี ดังนี้

1. ด้านสิ่งแวดล้อม (Environment)

มุ่งเน้นประเด็นการเปลี่ยนแปลงสภาพภูมิอากาศ (Climate Change) ภาวะโลกร้อน ลดการปล่อยก๊าซเรือนกระจกเป็นศูนย์เพิ่มพื้นที่สีเขียวและสนับสนุนการใช้พลังงานหมุนเวียนและพลังงานเชื้อเพลิงสะอาดเป็นมิตรกับสิ่งแวดล้อม

1.1 การดำเนินการตามนโยบายของประเทศ ภายใต้อนุสัญญาสหประชาชาติว่าด้วยการเปลี่ยนแปลงสภาพภูมิอากาศ สมัยที่ 26 หรือ COP 26 ซึ่งประเทศไทยได้ยื่นข้อเสนอการลดก๊าซเรือนกระจก ซึ่งกำหนดเป้าหมายการลดก๊าซเรือนกระจก ปี ค.ศ. 2030 (พ.ศ. 2573) ขั้นต่ำที่ร้อยละ 20 จากกรณีปกติ (Business-as-Usual (BAU) หรือ 111 ล้านตันคาร์บอนไดออกไซด์เทียบเท่า เพื่อมุ่งสู่ความเป็นกลาง ทางคาร์บอน (Carbon Neutrality) ภายในปี ค.ศ. 2050 (พ.ศ. 2593) และการปล่อยก๊าซเรือนกระจกสุทธิเป็นศูนย์ (Net Zero Greenhouse Gas Emission) ภายใน ค.ศ. 2065 (พ.ศ. 2608)



1.2 ใช้ทรัพยากรต่าง ๆ ให้เกิดประโยชน์สูงสุด รวมถึงแสวงหาแนวทางการลดการใช้ทรัพยากรและพลังงาน ตลอดจนการป้องกันมลพิษ รวมไปถึงลดการปล่อยก๊าซเรือนกระจกที่เกิดจากกระบวนการผลิต เพื่อลดผลกระทบต่อสิ่งแวดล้อม ชุมชน และสังคม

1.3 เลือกใช้เครื่องจักร กระบวนการผลิตที่ก่อให้เกิดของเสียน้อยที่สุด โดยกำหนดเป็นมาตรฐานการผลิต รวมถึงแสวงหาวิธีการใหม่ ๆ เพื่อยกระดับประสิทธิภาพการผลิต และการจัดการควบคุมคุณภาพสิ่งแวดล้อมที่ดี

1.4 เลือกใช้วัตถุดิบการผลิตที่เป็นมิตรต่อสิ่งแวดล้อม และสนับสนุนผู้มีส่วนได้เสียตลอดห่วงโซ่คุณค่าของธุรกิจ (Value chain) ที่มีระบบการบริหารจัดการสิ่งแวดล้อมที่ดี

1.5 สร้างความตระหนักในเรื่องการดูแลรักษาทรัพยากรสิ่งแวดล้อม ด้วยการนำนวัตกรรมต่าง ๆ มาใช้ เพื่อให้เกิดการใช้ทรัพยากรอย่างมีคุณค่า

2. ด้านสังคม (Social)

มุ่งเน้นเรื่องการจัดการและพัฒนาศักยภาพของพนักงาน การจัดการด้านความปลอดภัยและอาชีวอนามัย การทำงานชุมชนสัมพันธ์ และการให้ความช่วยเหลือและพัฒนาชุมชน

2.1 คำนึงถึงหลักสิทธิมนุษยชนและศักดิ์ศรีความเป็นมนุษย์ ดูแลและปฏิบัติต่อพนักงานและบุคลากรในชุมชนใกล้เคียง อย่างเป็นธรรมและเท่าเทียม โดยไม่มีการแบ่งแยกเชื้อชาติ สีผิว ศาสนา เพศ อายุ สัญชาติ เพศสภาพ หรือประการอื่นใด เพื่อคุณภาพชีวิตที่ดี

2.2 การดำเนินงานด้านต่างๆ จะต้องเป็นไปตามกฎหมาย ระเบียบ ข้อบังคับ โดยต้องไม่ให้เกิดการละเมิดสิทธิมนุษยชนของพนักงานและผู้ที่เกี่ยวข้อง รวมถึงการป้องกันไม่ให้เกิดการเลือกปฏิบัติทุกรูปแบบและการต่อต้านการคุกคามที่เกี่ยวข้องกับเพศ การค้ามนุษย์ การใช้แรงงานเด็ก การเคารพต่อสิทธิของกลุ่มเปราะบาง เช่น คนพิการ สตรี ชุมชนท้องถิ่น เพศภาวะและเพศสภาพ

2.3 ดูแลสุขภาพอนามัย และความปลอดภัยอาชีวอนามัยและสภาพแวดล้อมในการทำงานของพนักงาน และลูกจ้างให้เป็นไปตามกฎหมายและระเบียบที่เกี่ยวข้อง

2.4 ส่งเสริมในการพัฒนาศักยภาพของพนักงานและลูกจ้างในทุกระดับ โดยมีระบบ การประเมินผลที่เป็นไปตามเกณฑ์ที่กำหนด ยึดหลักธรรมาภิบาล และสอดคล้องกับแนวทางการพัฒนาขององค์กร เพื่อให้เกิดการส่งมอบคุณค่าให้กับชุมชนและสังคม ไปพร้อมกับการส่งมอบผลิตภัณฑ์และบริการที่มีคุณภาพตามมาตรฐานสากล

2.5 ให้ความสำคัญในการร่วมกิจกรรมกับชุมชนใกล้เคียงและสังคม เพื่อให้เกิดการพัฒนาองค์กร ชุมชน และสังคมไปพร้อมกันอย่างต่อเนื่อง

3. ด้านการกำกับดูแลกิจการที่ดี (Good Corporate Governance)

3.1 คำนึงถึงหลักการกำกับดูแลที่ดี 7 ประการ ได้แก่ 1. ความรับผิดชอบต่อผลการปฏิบัติหน้าที่ (Accountability) 2. ความสำนึกในหน้าที่ด้วยขีดความสามารถและประสิทธิภาพที่เพียงพอ (Responsibility) 3. การปฏิบัติต่อผู้ถือหุ้นภาครัฐ ลูกค้า ผู้มีส่วนได้ส่วนเสียอย่างเท่าเทียมและเป็นธรรม (Equitable Treatment) 4. ความโปร่งใส (Transparency) 5. การสร้างมูลค่าเพิ่มแก่องค์กร (Value Creation) 6. การส่งเสริมจรรยาบรรณที่ดี (Ethics) และ 7. การมีส่วนร่วม (Participation) มาใช้เป็นแนวทางในการดำเนินงาน และปฏิบัติตามหลักการและแนวทางการกำกับดูแลกิจการที่ดีในรัฐวิสาหกิจ พ.ศ. 2562 และแนวทางปฏิบัติของสำนักงานคณะกรรมการนโยบายรัฐวิสาหกิจ (สคร.) จำนวน 9 หมวด ดังนี้ (1) บทบาทภาครัฐ (2) สิทธิและความเท่าเทียมของผู้ถือหุ้น (3) คณะกรรมการ (4) บทบาทของผู้มีส่วนได้เสีย (5) ความยั่งยืนและนวัตกรรม (6) การเปิดเผยข้อมูล (7) การบริหารความเสี่ยงและการควบคุมภายใน (8) จรรยาบรรณ (9) การติดตามผลการดำเนินงาน

3.2 มุ่งเน้นการกำกับดูแลกิจการที่ดีอย่างยั่งยืน การดูแลจริยธรรมทางธุรกิจ การจัดการคู่ค้าและการบริหารความต่อเนื่องทางธุรกิจและการจัดการความเป็นส่วนตัวของข้อมูลและความปลอดภัยทางไซเบอร์ (Data Privacy & Cyber security)

3.2.1 ดำเนินธุรกิจตามหลักธรรมาภิบาลและจรรยาบรรณทางธุรกิจที่ดี

3.2.2 แสวงหาแนวทางการพัฒนาและปรับปรุงประสิทธิภาพการดำเนินงานในทุกกระบวนการทางธุรกิจอย่างต่อเนื่อง โดยการคิดค้นนวัตกรรมและเทคโนโลยี เพื่อให้องค์กรมีศักยภาพในการแข่งขัน

3.2.3 ส่งเสริมและสนับสนุนการพัฒนาธุรกิจร่วมกับพันธมิตร คู่ค้า และผู้มีส่วนได้ส่วนเสียตลอดห่วงโซ่ธุรกิจให้มีการดำเนินธุรกิจตามแนวทางการพัฒนาอย่างยั่งยืน

3.2.4 ให้ความสำคัญกับการปฏิบัติตามจรรยาบรรณธุรกิจและการต่อต้านการทุจริตคอร์รัปชัน (Corruption)

4. คณะอนุกรรมการด้านสิ่งแวดล้อม สังคม และการกำกับดูแลกิจการที่ดี (ESG) จัดให้มีกระบวนการติดตามประเมินผลและรายงานผลการดำเนินงานตามนโยบายหรือแผนปฏิบัติการด้านสิ่งแวดล้อม สังคม และการกำกับดูแลกิจการที่ดี (ESG) อย่างน้อยรายไตรมาส ไตรมาสละ 1 ครั้ง

5. คณะอนุกรรมการด้านสิ่งแวดล้อม สังคม และการกำกับดูแลกิจการที่ดี (ESG) พิจารณาให้ความเห็นต่อการทบทวน ปรับปรุงนโยบายด้านสิ่งแวดล้อม สังคม และการกำกับดูแลกิจการที่ดี (ESG) อย่างน้อยปีละ 1 ครั้ง ก่อนสิ้นปีงบประมาณ ให้ความสอดคล้องกับมาตรฐานที่เป็นที่ยอมรับและเหมาะสมกับสภาพแวดล้อมการดำเนินงานของโรงงานไพ่ฯ และปัจจัยภายในภายนอกที่เปลี่ยนแปลงไปและนำเสนอต่อคณะกรรมการโรงงานไพ่ กรมสรรพสามิต เพื่อให้ความเห็นชอบต่อไป

1.2 การดำเนินงานด้านการประเมินคุณธรรมและความโปร่งใสในการดำเนินงานของหน่วยงานภาครัฐ ประจำปีงบประมาณ พ.ศ. 2568

การประเมินคุณธรรมและความโปร่งใสในการดำเนินงานของหน่วยงานภาครัฐ (Integrity and Transparency Assessment : ITA) ประจำปีงบประมาณ พ.ศ. 2568 มีเจตนาประเมินมุ่งหวังให้โรงงานไพ่ กรมสรรพสามิต ได้รับทราบระดับคุณธรรมและความโปร่งใสของหน่วยงานตนเองและนำข้อมูลผลการประเมิน รวมทั้งข้อเสนอแนะไปปรับใช้ในการพัฒนาและยกระดับการดำเนินงานได้อย่างเหมาะสม เพื่อแสดงให้เห็นถึงความพยายามในการขับเคลื่อนมาตรการเชิงบวกด้านการป้องกันและปราบปรามการทุจริต รวมทั้งสะท้อนถึงความตั้งใจในการยกระดับมาตรฐานการดำเนินงานตามหลักธรรมาภิบาล (Good Governance) ให้เป็นที่ประจักษ์ต่อสาธารณะทั้งในระดับชาติและระดับสากล

โรงงานไพ่ กรมสรรพสามิต เป็นหนึ่งในรัฐวิสาหกิจที่เข้ารับการประเมินคุณธรรมและความโปร่งใสในการดำเนินงานของหน่วยงานภาครัฐตลอดหลายปีที่ผ่านมา โดยได้ดำเนินการตามแนวทางที่กำหนดไว้ในคู่มือการประเมินคุณธรรมและความโปร่งใสในการดำเนินงานของหน่วยงานภาครัฐ (ITA) อย่างครบถ้วน เมื่อวันที่ 15 สิงหาคม 2568 สำนักงาน ป.ป.ช. ได้มีการประกาศผลการประเมินคุณธรรมและความโปร่งใสในการดำเนินงานของหน่วยงานภาครัฐ (ITA) ประจำปีงบประมาณ พ.ศ. 2568 โรงงานไพ่ กรมสรรพสามิต ได้รับคะแนนรวม 97.69 คะแนน อยู่ในระดับ ผ่านดี มีคะแนนมากกว่าปีที่ผ่านมา +6.36 คะแนน และเป็นลำดับที่ 11 ของผลการประเมินรัฐวิสาหกิจทั้งหมด โดยมีการแบ่งคะแนนตามแบบประเมิน ดังนี้

- การรับรู้ของผู้มีส่วนได้ส่วนเสียภายใน (IIT) 99.91 คะแนน
- การรับรู้ของผู้มีส่วนได้ส่วนเสียภายนอก (EIT) ส่วนที่ 1 97.10 คะแนน
- การรับรู้ของผู้มีส่วนได้ส่วนเสียภายนอก (EIT) ส่วนที่ 2 94.33 คะแนน
- การเปิดเผยข้อมูลสาธารณะ (OIT) 97.50 คะแนน

ลำดับ	ตัวชี้วัด	คะแนน	แบบประเมิน
1	การปฏิบัติหน้าที่	100.00	IIT
2	การใช้งบประมาณ	100.00	IIT
3	การใช้อำนาจ	100.00	IIT
4	การใช้ทรัพย์สินของราชการ	100.00	IIT
5	การแก้ไขปัญหาการทุจริต	99.57	IIT
6	คุณภาพการดำเนินงาน	97.82	EIT
7	ประสิทธิภาพการสื่อสาร	95.05	EIT
8	การปรับปรุงการทำงาน	94.28	EIT
9	การเปิดเผยข้อมูล	95.00	OIT
10	การป้องกันการทุจริต	100.00	OIT

โรงงานไฟ กทมสรวพสามิต มีผลการประเมินคุณธรรมและความโปร่งใสในการดำเนินงานของหน่วยงานภาครัฐ ประจำปีงบประมาณ พ.ศ. 2568 อยู่ในระดับผ่านดีและบรรลุค่าเป้าหมาย ซึ่งสะท้อนถึงการตระหนักของพนักงานภายในหน่วยงานมีการปฏิบัติหน้าที่อย่างซื่อสัตย์ สุจริต มุ่งผลสัมฤทธิ์สูงสุดและคำนึงถึงผลประโยชน์ส่วนรวมเป็นหลักอย่างชัดเจน นอกจากนี้ยังคำนึงถึงคุณภาพในการให้บริการผู้ที่มาติดต่อหรือผู้มีส่วนได้ส่วนเสียภายนอกอย่างมีประสิทธิภาพและประสิทธิผล ตลอดจนเห็นความสำคัญของการเปิดเผยข้อมูลสาธารณะอย่างยิ่ง

1.3 การดำเนินงานด้านการแสดงความรับผิดชอบต่อสังคมและสิ่งแวดล้อม

องค์ประกอบของ ESG ประกอบด้วย 3 ด้านหลัก

1.3.1 การดำเนินงานด้าน E - Environmental (สิ่งแวดล้อม)

ผลการดำเนินงานด้านแผนการบริหารจัดการก๊าซเรือนกระจก (Carbon footprint) และการเพิ่มประสิทธิภาพเชิงนิเวศเศรษฐกิจ (Eco-Efficiency) ของโรงงานไฟ กทมสรวพสามิต และความยั่งยืนทางธรรมชาติ (ป่าไม้) ปีงบประมาณ 2568 จากการขยายตัวทางเศรษฐกิจของประเทศไทยส่งผลให้เกิดการลงทุนทั้งจากภายในและภายนอกประเทศเพิ่มมากขึ้นโดยเฉพาะภาคธุรกิจอุตสาหกรรม ซึ่งเป็นภาคส่วนสำคัญในการขับเคลื่อนภาคเศรษฐกิจของประเทศ

จากการเติบโตของภาคเศรษฐกิจที่เกิดจากการขับเคลื่อนของภาคอุตสาหกรรมไม่สามารถหลีกเลี่ยงผลกระทบที่เกิดขึ้นต่อระบบนิเวศวิทยาและสิ่งแวดล้อม ทั้งการนำทรัพยากรธรรมชาติมาใช้เป็นวัตถุดิบและการปล่อยก๊าซเรือนกระจกจากกิจกรรมต่างๆขององค์กร การขนส่ง และกระบวนการผลิต แนวทางการแก้ไขปัญหาดังกล่าวสามารถแก้ไขได้โดยการประยุกต์ใช้แนวคิดและหลักการประเมินประสิทธิภาพเชิงนิเวศเศรษฐกิจ (Eco-Efficiency) ที่มุ่งเน้นการสร้างให้เกิดดุลยภาพระหว่างมิติเชิงเศรษฐกิจและมิติเชิงสิ่งแวดล้อม โรงงานไฟ กทมสรวพสามิต ในฐานะรัฐวิสาหกิจที่ประกอบอุตสาหกรรมการผลิตสิ่งพิมพ์ให้ความสำคัญกับผลกระทบด้านสิ่งแวดล้อมที่เกิดจากกระบวนการผลิต หนึ่งในนโยบายของคณะอนุกรรมการฯ ESG ที่ให้ความสำคัญกับมิติสิ่งแวดล้อม และเริ่มทำการเก็บรวบรวมข้อมูล ประเมิน และจัดทำรายงานปริมาณการปล่อยก๊าซเรือนกระจกขององค์กร ตามแนวทางการประเมินปริมาณการปล่อยก๊าซเรือนกระจกขององค์กร ตามหลักเกณฑ์ที่องค์การบริหารจัดการก๊าซเรือนกระจก ประเทศไทย (องค์การมหาชน) กำหนดพร้อมทวนสอบปริมาณการปล่อยก๊าซเรือนกระจกตั้งแต่ปีงบประมาณ 2567 โดยมีการปล่อยก๊าซเรือนกระจกเฉลี่ยปีละ 962 Ton CO2eq ต่อปี ทั้งนี้เพื่อให้บรรลุต่อเป้าหมายการลดปริมาณก๊าซเรือนกระจกขององค์กร และสอดคล้องกับนโยบายความเป็นกลางทางคาร์บอน (Carbon Neutrality) ของประเทศไทยในปี ค.ศ. 2050 และเป้าหมายการปล่อยก๊าซเรือนกระจกสุทธิเป็นศูนย์ (Net Zero Emission) ในปีค.ศ. 2065 จึงกำหนดแผนการบริหารจัดการก๊าซเรือนกระจก (Carbon footprint) และการเพิ่มประสิทธิภาพเชิงนิเวศเศรษฐกิจ (Eco-Efficiency) ของโรงงานไฟ กทมสรวพสามิต และความยั่งยืนทางธรรมชาติ (ป่าไม้) ระยะสั้นและระยะยาว พร้อมเป้าหมายการลดปริมาณก๊าซเรือนกระจกที่เกิดจากองค์กรที่

รายละเอียดผลการดำเนินงานดังนี้

ยุทธศาสตร์ที่ 1 การสร้างความยั่งยืนโดยการเพิ่มประสิทธิภาพการใช้ทรัพยากร กลยุทธ์ 1.1 การจัดทำฐานข้อมูลเพื่อการบริหารจัดการอย่างมีประสิทธิภาพ โครงการ/แผนงาน 1.1.1 ส่งเสริมให้หน่วยงานมีการทำฐานข้อมูลการใช้ทรัพยากร ได้แก่ ปริมาณการใช้วัตถุดิบ (วัสดุ และอุปกรณ์สำนักงาน) ปริมาณการใช้พลังงาน (พลังงานไฟฟ้า การใช้ น้ำมัน และพลังงานหมุนเวียน) ปริมาณการใช้น้ำ เพื่อนำมาใช้ในการวิเคราะห์ที่สามารถนำสู่แนวทางการบริหารจัดการการใช้ทรัพยากรอย่างมีประสิทธิภาพ โรงงานไฟฯ มีคณะทำงานด้านสิ่งแวดล้อม และคณะทำงานเพื่อเพิ่มประสิทธิภาพเชิงนิเวศเศรษฐกิจ เพื่อติดตาม ให้อาเสนอแนะและพิจารณาความเหมาะสมของแผนการดำเนินงาน โดยคณะทำงานฯ มีการประชุมเป็นรายไตรมาส



ภาพที่ 1 การประชุมคณะทำงานด้านสิ่งแวดล้อม

ภาพที่ 2 การประชุมคณะทำงานเพิ่มประสิทธิภาพเชิงนิเวศเศรษฐกิจ



ยุทธศาสตร์ที่ 2 การบริหารจัดการก๊าซเรือนกระจก และการสร้างความเติบโตในมิติเศรษฐกิจอย่างยั่งยืน
กลยุทธ์ 2.1 การบริหารจัดการก๊าซเรือนกระจก โครงการ/แผนงาน 2.1.1 ส่งเสริมให้เกิดระบบการจัดเก็บข้อมูลการปล่อย
และดูดกลับก๊าซเรือนกระจก ที่นำสู่การประเมินปริมาณคาร์บอนฟุตพริ้นท์ขององค์กร รวมถึงการทวนสอบและการสร้างความ
ความน่าเชื่อถือจากการฉลากรับรอง คาร์บอนฟุตพริ้นท์องค์กร กับ อบก. โรงงานไฟฯ มีการดำเนินงาน 1. การจัดทำ
รายงานปริมาณการปล่อยก๊าซเรือนกระจกของโรงงานไฟฯ ปีงบประมาณ 2568 2. การทวนสอบข้อมูลการปล่อยก๊าซ
เรือนกระจก และ 3. การรับรองฉลากคาร์บอนฟุตพริ้นท์ขององค์กร



ภาพที่ 3 การจัดทำรายงานปริมาณการปล่อยก๊าซเรือนกระจกของโรงงานไฟฯ ปีงบประมาณ 2568



ภาพที่ 4 พิธีมอบประกาศนียบัตรเครื่องหมายรับรองฉลากคาร์บอน



ภาพที่ 5 ประกาศนียบัตรเครื่องหมายรับรองฉลากคาร์บอน



ยุทธศาสตร์ที่ 3 สร้างพื้นที่สีเขียวเพื่อดูดซับก๊าซเรือนกระจก และระบบนิเวศแบบยั่งยืน กลยุทธ์ 3.1 สร้างพื้นที่สีเขียวเพื่อดูดซับก๊าซเรือนกระจก และระบบนิเวศแบบยั่งยืน โครงการ/แผนงานการใช้ทรัพยากรร่วมกัน ตามบันทึกข้อตกลงความร่วมมือระหว่าง องค์การอุตสาหกรรมป่าไม้ และโรงงานไฟ กทมสรวสสามิต เพื่อสร้างพื้นที่สีเขียว สำหรับดูดซับก๊าซเรือนกระจก และความยั่งยืนต่อทรัพยากรทางธรรมชาติ (ป่าไม้) ปีงบประมาณ 2568 โรงงานไฟฯ ดำเนินการปลูกต้นไม้ (ต้นสัก) จำนวน 20 ไร่ บนพื้นที่ อ.อ.ป. ตำบลห้วยเขย่ง จ. กาญจนบุรี และติดตามแปลงที่ดำเนินการปลูก ในปีงบประมาณ 2566 และ 2567 รวมจำนวนที่ปลูกตั้งแต่ปีงบประมาณ 2566-2568 จำนวน 60 ไร่



ภาพที่ 6 กิจกรรมการปลูกต้นไม้ ปีงบประมาณ 2568 และติดตามแปลงที่ปลูกปีงบประมาณ 2566-2567

นอกจากกิจกรรมการปลูกต้นไม้แล้ว โรงงานไฟฯ จัดกิจกรรมเพื่อสังคม (CSR) ด้วยการจัดพิมพ์แบบฝึกเขียน สำหรับเด็กอนุบาล จำนวน 200 ชุด และจัดเตรียมอุปกรณ์เครื่องเขียนและอุปกรณ์การกีฬา เพื่อมอบให้กับโรงเรียนในพื้นที่ จำนวน 2 โรงเรียน



ภาพที่ 7 กิจกรรมเพื่อสังคม (CSR)

และการดำเนินงานอื่นเพื่อส่งเสริมให้เกิดความรู้และความเข้าใจระยะยาวและครอบคลุมพนักงานโรงงานไฟฯ ทุกส่วนงาน เช่น การให้ความรู้ผู้บริหารและพนักงาน โดยผู้อำนวยการให้ความสำคัญในการดำเนินการด้านคาร์บอนและการปล่อยก๊าซเรือนกระจก จึงมีการดำเนินการร่วมกับภาควิชาสิ่งแวดล้อม มหาวิทยาลัยมหิดล ในการจัดอบรมเชิงปฏิบัติการ เพื่อให้ผู้บริหารมีความเข้าใจและสามารถประเมินขั้นต้น



ภาพที่ 8 กิจกรรมเพื่อสังคม (CSR)

1.3.2 การดำเนินงานด้าน S - Social (สังคม)

คณะกรรมการโรงงานไฟ กทมสรวสสามิต ได้ตระหนักถึงความสำคัญของบทบาทการกำกับดูแลกิจการที่ดี การนำองค์กรและการพัฒนาองค์กรอย่างยั่งยืน โดยให้ความสำคัญต่อการดำเนินงานด้านสังคม (Social) ประจำปีงบประมาณ 2568 ซึ่งสอดคล้องกับยุทธศาสตร์ขององค์กรนำไปสู่ความสำเร็จด้วยการบริหารจัดการที่มีประสิทธิภาพ ซึ่งให้ความสำคัญและร่วมมือกับชุมชน การทำงานชุมชนสัมพันธ์ การให้ความช่วยเหลือและร่วมพัฒนาชุมชน โดยคำนึงถึงสิทธิมนุษยชน และศักดิ์ศรีของความเป็นมนุษย์ ปฏิบัติต่อพนักงาน บุคลากร และชุมชนอย่างเป็นธรรมและเท่าเทียม ไม่มีการแบ่งแยก ป้องกันและจัดการเลือกปฏิบัติทุกรูปแบบ ตั้งอยู่บนพื้นฐานของกฎหมาย ระเบียบ และบังคับที่เกี่ยวกับการปฏิบัติงานของโรงงานไฟ

โดยในปีงบประมาณ 2568 โรงงานไฟ กทมสรวสสามิต มีแผนการดำเนินงานด้านสังคม (Social) ประกอบด้วย โครงการหรือกิจกรรม ดังนี้

1.โครงการ “สิ่งพิมพ์แทนใจ โรงงานไฟ พัฒนาสังคม”

คณะกรรมการโรงงานไฟ ร่วมกับผู้บริหารโรงงานไฟ และคณะทำงานด้านสังคม (Social) ลงพื้นที่นำแบบฝึกหัดเสริมทักษะภาษาไทยและภาษาอังกฤษ จำนวน 600 เล่ม ไปมอบให้โรงเรียน จำนวน 3 แห่ง ได้แก่

- ศูนย์พัฒนาเด็กเล็กชุมชนข้างวัดสุคันธาราม
- โรงเรียนราชวัตรวิทยา
- โรงเรียนอนุบาลยุววิทย์



ภาพกิจกรรมการลงพื้นที่โครงการสิ่งพิมพ์แทนใจ โรงงานไฟพัฒนาสังคม

1. ศูนย์พัฒนาเด็กเล็กชุมชนข้างวัดสุคันธาราม



2. โรงเรียนราชวัตรวิทยา



3. โรงเรียนอนุบาลยุววิถี



2. โครงการ “ส่งเสริมอนุรักษ์กีฬามวยไทย และประชาสัมพันธ์ผลิตภัณฑ์ของโรงงานไฟผ่านไฟมวยไทย”

คณะกรรมการโรงงานไฟ ร่วมกับผู้บริหารโรงงานไฟ และคณะทำงานด้านสังคม (Social) มอบไฟที่ระลึกมวยไทยชาย-หญิง ให้กับสมาคมมวยไทย หน่วยงานราชการ รัฐวิสาหกิจ และอื่นๆ เพื่อส่งเสริม และอนุรักษ์กีฬามวยไทย และมอบเป็นสาธารณประโยชน์ เพื่อประชาสัมพันธ์ผลิตภัณฑ์อื่นๆ ของโรงงานไฟให้ประชาชนเป็นที่รู้จัก ภาพกิจกรรมลงพื้นที่มอบไฟมวยไทยชาย-หญิง

1. สำนักงานสรรพสามิตภาคที่ 1

เมื่อวันที่ 24 มีนาคม 2568 โรงงานไฟ กทมสพสามิต และคณะทำงานด้านสังคม (Social) ได้ดำเนินกิจกรรมโครงการ “ส่งเสริมอนุรักษ์กีฬามวยไทย และประชาสัมพันธ์ผลิตภัณฑ์ของโรงงานไฟผ่านไฟมวยไทย” โดยนำไฟที่ระลึกไฟมวยไทยชาย จำนวน 1,862 สำรับ และไฟมวยไทยหญิง จำนวน 1,718 สำรับ ไปมอบให้สำนักงานสรรพสามิตภาคที่ 1 เพื่อสนับสนุนกีฬามวยไทย และประชาสัมพันธ์รณรงค์ผ่านไฟมวยไทยให้เป็นที่รู้จักมากขึ้น



2. สำนักงานสรรพสามิตภาคที่ 10

เมื่อวันที่ 23 พฤษภาคม 2568 โรงงานไฟ กทมสพสามิต โดยนายก้านแก้ว พวกขุนทด (หัวหน้าฝ่ายพัฒนาธุรกิจและองค์กร และนางสาวรำไพพรรณ รักประดิษฐ์ (หัวหน้าส่วนพัฒนาธุรกิจและการตลาด) และคณะทำงานด้านสังคม (Social) ได้ดำเนินกิจกรรมโครงการ “ส่งเสริมอนุรักษ์กีฬามวยไทย และประชาสัมพันธ์ผลิตภัณฑ์ของโรงงานไฟผ่านไฟมวยไทย” โดยนำไฟที่ระลึกไฟมวยไทยชาย จำนวน 396 สำรับ และไฟมวยไทยหญิง จำนวน 252 สำรับ ไปมอบให้สำนักงานสรรพสามิตภาคที่ 10 เพื่อสนับสนุนกีฬามวยไทย และประชาสัมพันธ์รณรงค์ผ่านไฟมวยไทยให้เป็นที่รู้จักมากขึ้น





1.3.3 การดำเนินงานด้าน G - Governance (ธรรมาภิบาล)

โรงงานไฟ กสมสรวสามิต ได้เล็งเห็นถึงความสำคัญในเรื่องการกำกับดูแลกิจการที่ดี ที่เป็นปัจจัยสำคัญที่จะส่งเสริมให้องค์กรมีระบบการบริหารจัดการที่มีประสิทธิภาพ โปร่งใส และตรวจสอบได้ จึงได้สนับสนุนให้มีการดำเนินงานด้านการกำกับดูแลกิจการที่ดี โดยเริ่มจากการแต่งตั้งคณะกรรมการกำกับดูแลกิจการที่ดี (CG) ที่มีหน้าที่กำหนดนโยบายกลยุทธ์ เป้าหมาย และแผนการดำเนินงานด้านกำกับดูแลกิจการที่ดี (CG) และการแสดงความรับผิดชอบต่อสังคม (CSR) ตลอดจนติดตามและรายงานผลการดำเนินงานด้านกำกับดูแลกิจการที่ดี (CG) ต่อคณะกรรมการโรงงานไฟ กสมสรวสามิต และเพื่อสร้างความเข้าใจในหลักการกำกับดูแลกิจการที่ดีอย่างถ่องแท้ และปลูกฝังให้เกิดจิตสำนึกด้านการกำกับดูแลกิจการที่ดีในองค์กรเพื่อให้ทุกฝ่ายที่เกี่ยวข้องโดยเฉพาะคณะกรรมการโรงงานไฟ กสมสรวสามิต ได้ตระหนักถึงและนำไปปฏิบัติใช้ โรงงานไฟ กสมสรวสามิต จึงได้จัดทำแผนการกำกับดูแลกิจการที่ดีของคณะกรรมการขึ้นตามหลักการและแนวทางการกำกับดูแลที่ดีในรัฐวิสาหกิจปี 2562 ของสำนักงานคณะกรรมการนโยบายรัฐวิสาหกิจและหลักการกำกับดูแลกิจการที่ดีขององค์การเพื่อความร่วมมือทางเศรษฐกิจและการพัฒนาของ OECD (The Organization for Economic Co-operation and Development: OECD)

โรงงานไฟ กสมสรวสามิต มีเป้าประสงค์การดำเนินงานด้านการกำกับดูแลกิจการที่ดีของโรงงานไฟ กสมสรวสามิต ดังนี้

1. โรงงานไฟ กสมสรวสามิต มีการดำเนินงานภายใต้หลักการกำกับดูแลกิจการที่ดี ตามมาตรฐานสากล ส่งผลให้การดำเนินงานของโรงงานไฟ กสมสรวสามิต มีคุณภาพ บรรลุผลสำเร็จตามเป้าหมายอย่างคุ้มค่า และเกิดประสิทธิภาพประสิทธิผล
2. โรงงานไฟ กสมสรวสามิต กำหนดแนวทางในการส่งเสริมและให้ความสำคัญต่อระบบการกำกับดูแลกิจการที่ดีอย่างต่อเนื่อง
3. โรงงานไฟ กสมสรวสามิต มีภาพลักษณ์ที่ดี เป็นที่ยอมรับของคู่ค้า ประชาชน และผู้มีส่วนได้ส่วนเสีย ยุทธศาสตร์และกลยุทธ์การขับเคลื่อนแผนแม่บทระยะยาวการกำกับดูแลกิจการที่ดี

ยุทธศาสตร์ที่ 1

เสริมสร้างความรู้ความเข้าใจ และเผยแพร่การดำเนินงานด้านการกำกับดูแลกิจการที่ดี

กลยุทธ์ 1.1 ส่งเสริมความรู้ความเข้าใจด้านการกำกับดูแลกิจการที่ดี/การป้องกันและต่อต้านการทุจริต

กลยุทธ์ 1.2 เผยแพร่ประชาสัมพันธ์ความรู้ด้านการกำกับดูแลกิจการที่ดี/การป้องกันและต่อต้านการทุจริต

ยุทธศาสตร์ที่ 2

พัฒนาการกำกับดูแลกิจการที่ดีตามแนวทางปฏิบัติที่ดี (CG best practice) ดำเนินงานด้านการกำกับดูแลกิจการที่ดี

กลยุทธ์ 2.1 พัฒนาระบบการกำกับดูแลกิจการที่ดี พัฒนาระบบการด้านการส่งเสริมคุณธรรมและจริยธรรม

กลยุทธ์ 2.2 สร้างกลไกในการป้องกันและต่อต้านการทุจริต

ยุทธศาสตร์ที่ 3

เสริมสร้างความเชื่อมั่นและการยอมรับจากผู้มีส่วนได้ส่วนเสีย

กลยุทธ์ 3.1 ปฏิบัติตามกฎหมายที่เกี่ยวข้อง

กลยุทธ์ 3.2 พัฒนาช่องทางสื่อสารด้านการกำกับดูแลกิจการที่ดี

มีรายละเอียดผลการดำเนินงานของการกำกับดูแลกิจการที่ดี ดังนี้

ยุทธศาสตร์ที่ 1 เสริมสร้างความรู้ความเข้าใจ และเผยแพร่การดำเนินงานด้านการกำกับดูแลกิจการที่ดี

โรงงานไฟ กสมสรวสามิต มีการจัดทำแผนด้านการกำกับดูแลกิจการที่ดี CG โดยมีโครงการให้ความรู้ คณะกรรมการด้านการกำกับดูแลกิจการที่ดีและอื่นๆ ที่เกี่ยวข้อง ตลอดจนจัดโครงการให้ความรู้ผู้บริหารและพนักงาน โรงงานไฟ โดยจัดให้มีการอบรมหลักสูตรต่างๆ ดังนี้

กรรมการโรงงานไฟ (นางสาววิลาวรรณ พยาน้อย) เข้าร่วมอบรมโครงการอบรมหลักสูตร ESG Leadership รุ่นที่ 2 โดยเข้ารับการอบรมระหว่างวันที่ 25 ตุลาคม - 29 พฤศจิกายน 2567



กรรมการโรงงานไฟ (ว่าที่ร้อยตรี ยงยุทธ ภูมิประเทศ และว่าที่ร้อยตรี ประยุทธ เสตภาภิรมย์) เข้าร่วมอบรมโครงการหลักสูตร Role of the Chairman Program รุ่นที่ 59/2025 เมื่อวันที่ 27 - 28 มีนาคม 2568





กรรมการโรงงานไพ่ (นางสาววิลาวรรณ พยาน้อย) เข้าร่วมอบรมโครงการหลักสูตร Board Essentials Program (BEP) รุ่น 7 เมื่อวันที่ 15 พฤษภาคม 2568 - 26 มิถุนายน 2568



กรรมการโรงงานไพ่ (พันโท นราวิทย์ เปาอินทร์) เข้าร่วมอบรมหลักสูตร Director Certification Program (DCP) เมื่อวันที่ 28 พฤษภาคม 2568 - 25 มิถุนายน 2568



ยุทธศาสตร์ที่ 2 พัฒนาการกำกับดูแลกิจการที่ดีตามแนวทางปฏิบัติที่ดี (CG best practice) ดำเนินงานด้านการกำกับดูแลกิจการที่ดี

โรงงานไพ่กรมสรรพสามิตได้มีการจัดกิจกรรมเผยแพร่ประชาสัมพันธ์ความรู้ด้านการกำกับดูแลกิจการที่ดี การจัดกิจกรรมเผยแพร่การป้องกันและต่อต้านการทุจริต กิจกรรม CG Day มีการจัดทำแผนการทบทวนประมวลจริยธรรม และจรรยาบรรณคน-กรรมการโรงงานไพ่ ผู้บริหารและพนักงานของโรงงานไพ่

โรงงานไพ่ กรมสรรพสามิต จัดกิจกรรม CG DAY เมื่อวันที่ 29 เมษายน 2568 และเรียนเชิญ คณะอนุกรรมการด้านสิ่งแวดล้อม สังคม และการกำกับดูแลกิจการที่ดี ให้เกียรติเข้าร่วมงาน ได้แก่ ประธานคณะอนุกรรมการด้านสิ่งแวดล้อม สังคม และการกำกับดูแลกิจการที่ดี (นางสาววิลาวรรณ พยาน้อย) รองประธานอนุกรรมการ (นางสาวนิตยา ไสริกุล) อนุกรรมการ (นายเกริกพงษ์ เกสรวง) อนุกรรมการ (พันโท นราวิทย์ เปาอินทร์) ให้เกียรติเข้าร่วมงาน CG DAY

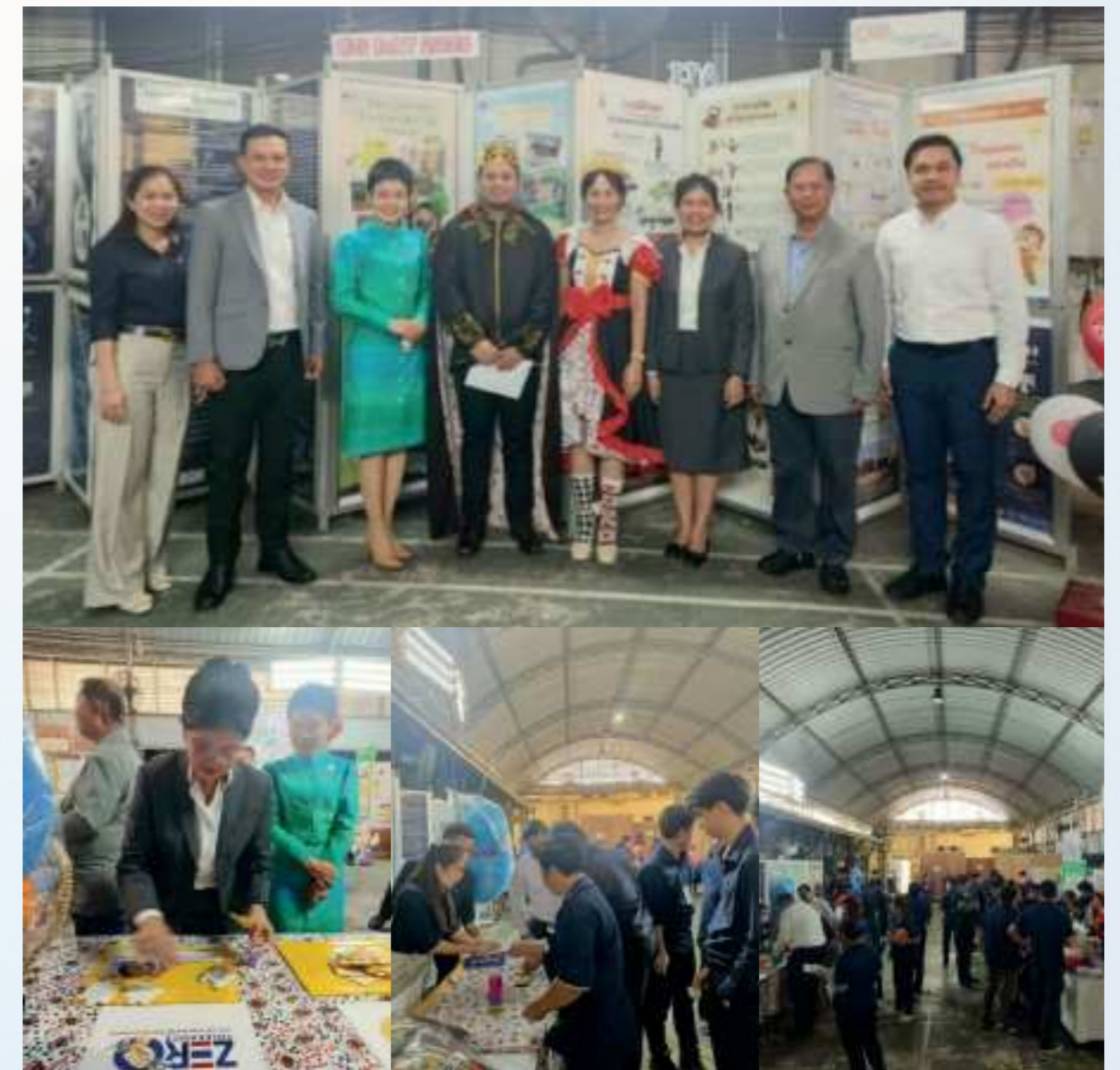



ยุทธศาสตร์ที่ 3 สร้างความเชื่อมั่นและการยอมรับจากผู้มีส่วนได้ส่วนเสีย

โรงงานไพ่ กรมสรรพสามิต มีการจัดทำแผนงานป้องกัน และการต่อต้านการทุจริต มีโครงการประเมินคุณธรรมและความโปร่งใส (ITA) การจัดทำแผนกบทกฎหมายระเบียบที่เกี่ยวข้อง เมื่อวันที่ 18 กรกฎาคม 2568 โรงงานไพ่ กรมสรรพสามิตจัดกิจกรรมการฝึกอบรมหลักสูตร การเสริมสร้างคุณธรรมและความโปร่งใสในองค์กร ให้คณะทำงานป้องกันและต่อต้านการทุจริต และด้านคุณธรรม จริยธรรม โดยเชิญผู้ทรงคุณวุฒิจากสำนักประเมินคุณธรรมและความโปร่งใส สำนักงาน ป.ป.ช.



1.4 การดำเนินงานด้านผู้มีส่วนได้ส่วนเสีย

โรงงานไพ่ กรมสรรพสามิต ได้มีการทบทวนและวิเคราะห์ผู้มีส่วนได้ส่วนเสียขององค์กร วัตถุประสงค์ และขอบเขตของการสร้างความสัมพันธ์กับผู้มีส่วนได้ส่วนเสีย และการระบุประเด็นของผู้มีส่วนได้ส่วนเสีย โดยมีการอบรมและระดมความคิดเห็นของแต่ละฝ่ายและส่วนงาน และระบุกลุ่มผู้มีส่วนได้ส่วนเสีย เพื่อเลือกกลุ่มผู้มีส่วนได้ส่วนเสียที่สำคัญเพื่อจัดทำแผนยุทธศาสตร์ด้านผู้มีส่วนได้ส่วนเสียระยะยาวประจำปี 2569-2573 และแผนปฏิบัติการประจำปี 2569 โดยผ่านความเห็นชอบจากคณะกรรมการโรงงานไพ่ในการประชุมคณะกรรมการโรงงานไพ่ ครั้งที่ 9/2568 วันที่ 23 กันยายน 2568 เรียบร้อยแล้ว

โรงงานไพ่ กรมสรรพสามิต ให้ความสำคัญกับการปฏิบัติต่อผู้มีส่วนได้ส่วนเสีย การดูแลและคำนึงถึงผู้มีส่วนได้ส่วนเสียทุกกลุ่มทั้งที่มีผลกระทบและได้รับผลกระทบจากกิจกรรม ผลิตภัณฑ์ หรือบริการ และผลการดำเนินงานที่เกี่ยวข้องของโรงงานไพ่ กรมสรรพสามิต มาโดยตลอดไม่ว่าจะเป็นผู้มีส่วนได้ส่วนเสียภายใน เช่น ผู้ถือหุ้น คณะกรรมการโรงงานไพ่ ผู้บริหาร และพนักงาน ผู้มีส่วนได้ส่วนเสียภายนอก เช่น ลูกค้า คู่ค้า และชุมชน เป็นต้น นอกจากนี้ โรงงานไพ่ กรมสรรพสามิต ยังยึดมั่นในอุดมการณ์การดำเนินงานอย่าง มีคุณธรรมและถือมั่นในความรับผิดชอบต่อสังคมรวมทั้งการเป็นพลเมืองที่ดี การมีจรรยาบรรณเพื่อเป็น แนวทางการปฏิบัติงานของพนักงาน มีหลักบรรษัทภิบาลที่เป็นแนวทางในการบริหารองค์กร และมีแนวปฏิบัติการพัฒนาสู่ความยั่งยืน และด้วยสภาวะทางสังคม สิ่งแวดล้อม และการดำเนินธุรกิจที่ เปลี่ยนแปลงไป กลุ่มผู้มีส่วนได้ส่วนเสียมีความซับซ้อนมากขึ้น และมีความคาดหวังสูงขึ้นในการที่จะได้รับการปฏิบัติอย่างเป็นธรรม และมีส่วนร่วมในการแสดงความคิดเห็น การตัดสินใจและการดำเนินการในเรื่องที่มีผลกระทบ การปฏิบัติต่อผู้มีส่วนได้ส่วนเสีย จึงเป็นเรื่องที่มีความสำคัญมากขึ้น

โรงงานไพ่ กรมสรรพสามิต จึงได้กำหนด “นโยบายด้านผู้มีส่วนได้ส่วนเสีย” เพื่อให้มีแนวทาง ที่ชัดเจนในการดำเนินงาน โดยเพิ่มมูลค่าให้ผู้ถือหุ้นในระยะยาวพร้อมไปกับการคำนึงถึงผลประโยชน์ร่วมกับผู้มีส่วนได้ส่วนเสียอื่นๆ ของโรงงานไพ่ กรมสรรพสามิต โดยสาระสำคัญของข้อกำหนดนโยบายด้านผู้มีส่วนได้ส่วนเสีย เพื่อเป็นแนวทางการปฏิบัติ ก่อให้เกิดความเชื่อมั่นแก่ผู้มีส่วนได้ส่วนเสียทุกกลุ่ม ดังต่อไปนี้

1) **ผู้มีส่วนได้ส่วนเสีย** หมายถึง บุคคลหรือกลุ่มบุคคลที่ได้รับผลกระทบจากการดำเนินงาน ของโรงงานไพ่ กรมสรรพสามิต โดยทางตรงหรือทางอ้อม หรือมีผลประโยชน์ใดๆ กับการดำเนินงาน ของโรงงานไพ่ กรมสรรพสามิต หรือมีอิทธิพลเหนือบุคคลใดที่อาจทำให้เกิดผลกระทบกับการดำเนินงาน ของโรงงานไพ่ กรมสรรพสามิต เช่น ลูกค้า คู่ค้า พนักงาน ชุมชน ผู้ถือหุ้น ผู้มีความสัมพันธ์ทางธุรกิจ หน่วยงานของรัฐ ผู้นำทางความคิด เป็นต้น

2) **นโยบายการปฏิบัติต่อผู้มีส่วนได้ส่วนเสียของโรงงานไพ่กรมสรรพสามิต** ยึดมั่นในการปฏิบัติตนเป็นพลเมืองที่ดีของสังคม โดยเฉพาะในชุมชนที่อยู่โดยรอบ โรงงานไพ่ กรมสรรพสามิต ด้วยการเคารพสิทธิและปฏิบัติต่อผู้มีส่วนได้ส่วนเสียอย่างเป็นธรรม รับฟังความคิดเห็นหรือความกังวล รวมทั้งสร้างความเข้าใจ กับผู้มีส่วนได้ส่วนเสีย ส่งเสริมความร่วมมืออย่างสร้างสรรค์ในเรื่องที่ผู้มีส่วนได้ส่วนเสียให้ความสนใจ รวมทั้งร่วมพัฒนาสังคมและสิ่งแวดล้อม เพื่อให้โรงงานไพ่ กรมสรรพสามิต สามารถดำเนินธุรกิจได้อย่างยั่งยืน

3) แนวทางการดำเนินการ

3.1 การกำหนด การจำแนก และวิเคราะห์ผู้มีส่วนได้ส่วนเสีย กำหนด จำแนก และจัดกลุ่มผู้มีส่วนได้ส่วนเสีย ให้ชัดเจนตามความเกี่ยวข้องของแต่ละธุรกิจ เพื่อให้สามารถวิเคราะห์ผลกระทบทางตรงและทางอ้อม ที่มีต่อผู้มีส่วนได้ส่วนเสีย แต่ละกลุ่มได้อย่างครบถ้วน และชัดเจน โดยตระหนักว่าผู้มีส่วนได้ส่วนเสียแต่ละกลุ่มมีมุมมองและความคาดหวังที่แตกต่างกัน ดังนั้นจึงควรจัดลำดับขั้นตอนในการดำเนินการสำหรับผู้มีส่วนได้ส่วนเสียแต่ละกลุ่มให้แตกต่างกัน

กำหนดประเด็นสำคัญด้านการพัฒนาอย่างยั่งยืน ที่มีบทบาทต่อการตัดสินใจ การดำเนินงาน และประสิทธิภาพการดำเนินงานของ โรงงานไพ่ กรมสรรพสามิต หรือผู้มีส่วนได้ส่วนเสีย ในการจัดทำกลยุทธ์ของธุรกิจ ระบุความสัมพันธ์และความสำคัญของประเด็นดังกล่าวที่มีต่อ โรงงานไพ่ กรมสรรพสามิต และผู้มีส่วนได้ส่วนเสีย

พัฒนาการระบุผู้มีส่วนได้ส่วนเสียและผู้ที่มีส่วนเกี่ยวข้องใน โรงงานไพ่ กรมสรรพสามิต และรับรู้มุมมองของผู้มีส่วนได้ส่วนเสีย ผลกระทบที่อาจเกิดขึ้น รวมทั้งความคาดหวังของผู้มีส่วนได้ส่วนเสีย แต่ละกลุ่ม เพื่อนำไปออกแบบแนวทางการตอบสนองต่อความต้องการของผู้มีส่วนได้ส่วนเสีย กลยุทธ์และการสื่อสารที่เหมาะสมซึ่งจะส่งผลกระทบต่อผลการดำเนินงานอย่างยั่งยืนของโรงงานไพ่ กรมสรรพสามิต

3.2 กลยุทธ์การสื่อสาร สื่อสารอย่างใกล้ชิดและสร้างความเข้าใจอย่างสม่ำเสมอกับผู้มีส่วนได้ส่วนเสีย เพื่อทำให้เกิดความเข้าใจที่ถูกต้องอันจะนำไปสู่ความสัมพันธ์ที่ดี และได้รับความไว้วางใจจากผู้มีส่วนได้ส่วนเสีย โดยกำหนดกลยุทธ์การสื่อสาร วิธีการ รูปแบบ และลำดับขั้นตอนให้เหมาะสมกับกลุ่มผู้มีส่วนได้ส่วนเสีย

3.3 การเปิดเผยข้อมูล เปิดเผยข้อมูลที่ถูกต้อง ไม่คลุมเครือโปร่งใสและทั่วถึง เพื่อให้เกิดความมั่นใจในการได้รับข้อมูลอย่างเพียงพอ เช่น เปิดเผยข้อมูลที่เป็นประโยชน์ในเวลาที่เหมาะสม เปิดเผยวัตถุประสงค์ที่แท้จริงของข้อมูล และต้องมั่นใจได้ว่ามีกระบวนการที่โปร่งใสในการรายงานข้อมูลให้แก่ผู้มีส่วนได้ส่วนเสีย

3.4 การมีส่วนร่วม เปิดโอกาสให้ผู้มีส่วนได้ส่วนเสียเข้ามามีส่วนร่วมในเรื่องที่มีผลกระทบกับผู้มีส่วนได้ส่วนเสียจัดให้มีช่องทางในการรับข้อเสนอแนะ ปัญหา ข้อร้องเรียนจากผู้มีส่วนได้ส่วนเสีย โดยให้ความสำคัญ รวมทั้งยินดีรับฟังและแลกเปลี่ยนความคิดเห็นกับผู้มีส่วนได้ส่วนเสียอย่างสร้างสรรค์ เพื่อให้ทราบความคิดเห็น ความคาดหวังและความต้องการของผู้มีส่วนได้ส่วนเสีย



3.5 การทบทวนและการรายงานผล ตรวจสอบและประเมินผลของการปฏิบัติต่อผู้มีส่วนได้ส่วนเสียอย่างเป็นระบบเพื่อให้เกิดการปรับปรุงการปฏิบัติต่อผู้มีส่วนได้ส่วนเสียอย่างต่อเนื่อง พัฒนาแผนปฏิบัติงาน สร้างความร่วมมือระหว่างผู้มีส่วนได้ส่วนเสียและผู้เกี่ยวข้อง นอกจากนี้โรงงานไพ่ กรมสรรพสามิต จะต้องรายงานผลการปฏิบัติต่อผู้มีส่วนได้ส่วนเสียในภาพรวมสู่สาธารณชน

4) นโยบายและแนวปฏิบัติของโรงงานไพ่ กรมสรรพสามิต ต่อผู้มีส่วนได้ส่วนเสียกลุ่มต่างๆ

กลุ่มผู้มีส่วนได้ส่วนเสียที่สำคัญของโรงงานไพ่ กรมสรรพสามิต

4.1 ด้านลูกค้า โรงงานไพ่ กรมสรรพสามิต มุ่งสร้างความพึงพอใจแก่ลูกค้าด้วยการนำเสนอผลิตภัณฑ์และบริการที่มีคุณภาพ และพร้อมให้การตอบสนองที่ตรงตามความต้องการของลูกค้า รวมถึงมีการพัฒนาช่องทางการให้บริการเพื่ออำนวยความสะดวกแก่ลูกค้า และให้บริการลูกค้าอย่างเป็นธรรม รวมทั้งให้ความสำคัญในการรักษาความลับของลูกค้า

4.2 ด้านหน่วยงานกำกับดูแล โรงงานไพ่ กรมสรรพสามิต ดำเนินธุรกิจด้วยความโปร่งใส มีการดำเนินงานตามนโยบายและกำกับติดตามการดำเนินงานตามนโยบาย รวมถึงการดำเนินกิจการเป็นไปตามกฎหมายและระเบียบข้อบังคับที่เกี่ยวข้อง มีการปฏิบัติตามมาตรฐานจรรยาบรรณที่ตั้งขององค์กร

4.3 ด้านพันธมิตรทางธุรกิจ โรงงานไพ่ กรมสรรพสามิต ตระหนักถึงความสำคัญในความร่วมมือในการดำเนินธุรกิจร่วมกันอย่างโปร่งใส ถูกต้อง รวดเร็ว และเป็นธรรม

4.4 ด้านคู่ค้า โรงงานไพ่ กรมสรรพสามิต ปฏิบัติตามกรอบการแข่งขันทางการค้าที่สุจริต โดยยึดถือการปฏิบัติตามสัญญา จรรยาบรรณ และคำมั่นที่ให้ไว้กับคู่ค้าอย่างเคร่งครัด

4.5 ด้านคณะกรรมการโรงงานไพ่ คณะกรรมการได้รับทราบและดำเนินการเป็นไปตามอำนาจหน้าที่ ความรับผิดชอบ รวมทั้งรับรู้ถึงสิทธิและดูแลสิทธิของผู้มีส่วนได้ส่วนเสียทุกกลุ่มอย่างเท่าเทียมและเป็นธรรม

4.6 ด้านชุมชน โรงงานไพ่ กรมสรรพสามิต ให้ความสำคัญกับการเคารพต่อสิทธิมนุษยชนและการปฏิบัติอย่างเท่าเทียมกัน ดำเนินธุรกิจอย่างมีคุณธรรมต่อผู้มีส่วนเกี่ยวข้องทุกฝ่ายและถือมั่นในความรับผิดชอบต่อสังคม โดยมุ่งสนับสนุนกิจกรรมเพื่อพัฒนาคุณภาพชีวิต สร้างความเข้มแข็ง ให้กับชุมชนสามารถช่วยเหลือตนเองได้อย่างยั่งยืน โดยใช้ความสามารถหลักของ โรงงานไพ่ กรมสรรพสามิต เป็นกลไกหลักให้กับชุมชนและเสริมสร้างประโยชน์สูงสุดของชุมชน โดยรอบ โรงงานไพ่ กรมสรรพสามิต

4.7 ด้านบุคลากร โรงงานไพ่ กรมสรรพสามิต ปฏิบัติต่อบุคลากรอย่างเป็นธรรมบนหลักสิทธิมนุษยชน คำนึงถึงความต้องการของบุคลากร เพื่อมุ่งหวังให้เกิดสัมพันธภาพที่ดีระหว่างบุคลากร และองค์กร ส่งเสริมการพัฒนาทักษะ และเพิ่มพูนศักยภาพอย่างต่อเนื่อง พร้อมให้ความมั่นคงและความก้าวหน้าในอาชีพ

4.8 ด้านคู่แข่ง โรงงานไพ่ กรมสรรพสามิต มีนโยบายในการปฏิบัติต่อคู่แข่งอย่างยุติธรรมตามกรอบการแข่งขันทางการค้าที่สุจริต โดยยึดมั่นการดำเนินธุรกิจด้วยความเป็นธรรมภายใต้กรอบของกฎหมายและจรรยาบรรณของ โรงงานไพ่ กรมสรรพสามิต คำนึงถึงจริยธรรมในการประกอบการค้าและกฎหมายแข่งขันทางการค้า

กลุ่มผู้มีส่วนได้ส่วนเสียอื่นๆ

4.9 ด้านหน่วยงานราชการในฐานะผู้มีส่วนได้ส่วนเสีย โรงงานไพ่ กรมสรรพสามิต ได้กำหนดแนวปฏิบัติในการทำธุรกรรมกับรัฐไว้ในจรรยาบรรณ โรงงานไพ่ กรมสรรพสามิต เพื่อให้มีการดำเนินการอย่างถูกต้องและเหมาะสม รวมถึงการให้ความร่วมมือกับหน่วยงานราชการ ทั้งทางด้านวิชาการและการสนับสนุนกิจกรรมต่างๆ

4.10 ด้านสื่อมวลชน โรงงานไพ่ กรมสรรพสามิต ให้ความสำคัญของการเปิดเผยข้อมูลข่าวสารให้สื่อมวลชน เพื่อให้สามารถสื่อสารต่อไปยังสาธารณชนได้อย่างถูกต้องและรวดเร็ว

4.11 ด้านความรับผิดชอบต่อสังคม และสิ่งแวดล้อม โรงงานไพ่ กรมสรรพสามิต คำนึงถึงความรับผิดชอบต่อสังคม (Accountability) ต่อผลกระทบที่เกิดจากผลิตภัณฑ์ บริการและการปฏิบัติงานที่ส่งผลกระทบต่อเศรษฐกิจ สังคม และสิ่งแวดล้อมภายนอกองค์กรอย่างเป็นรูปธรรม รวมถึงการดูแลสิ่งแวดล้อม (Environment) การป้องกันมลภาวะการใช้ทรัพยากรอย่างยั่งยืน การเปลี่ยนแปลงของสภาพภูมิอากาศ และการปกป้องสิ่งแวดล้อม ความหลากหลายทางชีวภาพ และการฟื้นฟูพื้นที่ที่อยู่ทางธรรมชาติ

4.12 ด้านการป้องกันและต่อต้านทุจริต โรงงานไพ่ กรมสรรพสามิต มีความตระหนักและให้ความสำคัญกับการป้องกัน และต่อต้านทุจริต และการปฏิบัติหรือละเว้นการปฏิบัติในตำแหน่งหน้าที่หรือใช้อำนาจในตำแหน่งหน้าที่ โดยมีขอบซึ่งสอดคล้องกับการประเมินคุณธรรมและความโปร่งใสในการดำเนินงานของหน่วยงานภาครัฐ จึงได้กำหนดนโยบายด้านการป้องกันและปราบปรามการทุจริตคอร์รัปชัน เพื่อให้ผู้บริหารและบุคลากรถือเป็นแนวปฏิบัติโดยเคร่งครัด

4.13 ด้านผู้ร่วมลงทุน โรงงานไพ่ กรมสรรพสามิต เคารพซึ่งสิทธิของผู้ร่วมลงทุนและปฏิบัติ ต่อผู้ร่วมลงทุนทุกรายอย่างเป็นธรรม ส่งเสริมผู้ร่วมลงทุนให้เคารพสิทธิของผู้ที่เกี่ยวข้องกับการดำเนินธุรกิจตามนโยบายด้านสิทธิมนุษยชน รวมทั้งงบให้ความร่วมมืออย่างดีกับผู้ร่วมลงทุน

4.14 ด้านเจ้าหน้าที่ โรงงานไพ่ กรมสรรพสามิต ปฏิบัติต่อเจ้าหน้าที่ด้วยความเสมอภาคเป็นธรรม และโปร่งใส โดยยึดมั่นในการปฏิบัติตามเงื่อนไขและสัญญาต่างๆ อย่างเคร่งครัด

5) ให้ความสำคัญนโยบายอย่างน้อยปีละ 1 ครั้ง

1.5 การดำเนินงานด้านลูกค้าและตลาด

โรงงานไพ่ กรมสรรพสามิต ได้มีการวิเคราะห์สารสนเทศจากลูกค้า วิเคราะห์สารสนเทศด้านการตลาด วิเคราะห์สภาพแวดล้อมในการดำเนินงาน วิเคราะห์สภาพแวดล้อมทางการแข่งขัน วิเคราะห์จุดแข็ง จุดอ่อน โอกาส และอุปสรรคของการดำเนินงาน และนำข้อมูลดังกล่าวมาจัดทำแผนยุทธศาสตร์ด้านลูกค้าและตลาดที่มีความสอดคล้องกับยุทธศาสตร์ขององค์กร โรงงานไพ่มุ่งเน้นการพิจารณาความได้เปรียบเชิงยุทธศาสตร์ของโรงงานไพ่มุ่งเน้นการวิเคราะห์สภาพแวดล้อมปัจจุบัน มีการวิเคราะห์ความรุนแรงทางการแข่งขัน มีการวิเคราะห์จุดแข็ง จุดอ่อน โอกาส และอุปสรรคของการดำเนินงานด้านลูกค้าและตลาด รวมถึงการวิเคราะห์กลยุทธ์ทางการตลาด กรอบทิศทางยุทธศาสตร์ด้านการตลาด เป็นต้น เพื่อจัดทำแผนยุทธศาสตร์ด้านลูกค้าและตลาดระยะยาว ประจำปี 2569-2573 และแผนปฏิบัติการประจำปี 2569 โดยผ่านความเห็นชอบจากคณะอนุกรรมการพัฒนาธุรกิจและนวัตกรรม ในการประชุมคณะอนุกรรมการพัฒนาธุรกิจและนวัตกรรม ครั้งที่ 8/2568 วันที่ 6 สิงหาคม 2568 เรียบร้อยแล้ว ทั้งนี้ คณะอนุกรรมการพัฒนาธุรกิจและนวัตกรรม และส่วนพัฒนาธุรกิจและการตลาดได้ลงพื้นที่ปฏิบัติงานภาคสนาม ในวันที่ 6 สิงหาคม 2568 โดยลงพื้นที่สำรวจตลาดไพ่ ณ ตลาด สำเพ็ง จำนวน 5 ร้าน ประกอบด้วย 1) ร้าน ม.ทวีภัณฑ์ 2) ร้าน กิจเจริญ 3) ร้าน เตียเซ่งหลี 4) ร้าน จินดาพาณิชย์ 5) ร้าน สยามรุ่งเรืองอุดมสุข

โรงงานไพ่มุ่งเน้นให้ความสำคัญกับการปฏิบัติต่อลูกค้าและความรับผิดชอบต่อทุกกลุ่มลูกค้าและส่วนตลาด ทั้งที่มีผลกระทบต่อองค์กรและได้รับผลกระทบจากการดำเนินงานขององค์กร ครอบคลุมลูกค้าในปัจจุบัน ลูกค้าในอดีต และลูกค้าของคู่แข่ง นอกจากนี้ โรงงานไพ่ กรมสรรพสามิต ยังยึดมั่นในอุดมการณ์การดำเนินธุรกิจอย่างมีคุณธรรม และถือมั่นในความรับผิดชอบต่อสังคม รวมทั้งการเป็นพลเมืองที่ดี มีหลักบรรษัทภิบาลที่เป็นแนวทางในการบริหารองค์กร



รวมทั้งให้ความสำคัญกับการตลาดที่เป็นอยู่ในปัจจุบันและแนวโน้มที่อาจเกิดขึ้นในอนาคต รวมถึงความสามารถในการแข่งขัน เพื่อให้ธุรกิจเกิดการพัฒนาและมีการดำเนินงานอย่างยั่งยืนและด้วยสภาวะทางสังคมสิ่งแวดล้อมและการดำเนินธุรกิจที่เปลี่ยนแปลงไป กลุ่มลูกค้าและตลาดมีความซับซ้อนมากขึ้น และมีความคาดหวังสูงขึ้นที่จะได้รับการปฏิบัติอย่างเป็นธรรม และมีส่วนร่วมในการแสดงความคิดเห็น การตัดสินใจและการดำเนินการในเรื่องที่มีผลกระทบต่อลูกค้าและตลาด จึงเป็นเรื่องที่มีความสำคัญมากขึ้น

โรงงานไพ่ กรมสรรพสามิต จึงได้กำหนด “นโยบายด้านลูกค้าและตลาด” เพื่อให้มีแนวทาง ที่ชัดเจนในการดำเนินธุรกิจ และช่วยสนับสนุนให้ลูกค้าได้รับประโยชน์และความพึงพอใจสูงสุด จากการพัฒนาในด้านต่างๆ เช่น พัฒนานวัตกรรมผลิตภัณฑ์และบริการ พัฒนาช่องทางการรับฟังและสื่อสารที่หลากหลาย ครอบคลุมทุกจุดสัมผัส (Touch Point) ภายใต้การกำหนดกฎบัตรบริการ และมาตรฐานบริการที่ชัดเจน จึงได้มีการกำหนดนโยบายและแนวปฏิบัติด้านลูกค้าและตลาด แบ่งได้ 5 หมวด ดังนี้

1) ด้านยุทธศาสตร์ลูกค้าและตลาด

1.1) ลูกค้า หมายถึง ผู้ใช้ผลิตภัณฑ์ บริการ ของโรงงานไพ่ กรมสรรพสามิต โดยนัก การตลาดจะต้อง ทำการศึกษาตลาดลูกค้าอย่างใกล้ชิด เนื่องจากตลาดแต่ละผลิตภัณฑ์มีคุณลักษณะ และ ความต้องการที่แตกต่างกัน

1.2) คณะกรรมการ หรือคณะอนุกรรมการที่ได้รับมอบหมาย จัดให้มีนโยบายด้านลูกค้า และตลาด และให้ความเห็นชอบแผนยุทธศาสตร์และแผนปฏิบัติการด้านลูกค้าและตลาด ตลอดจนกำกับดูแลการปฏิบัติงานให้เป็นไปตามหลักเกณฑ์ ทิศทาง นโยบาย และแผนงานตามที่กำหนด มีการติดตามและมอบข้อสังเกตและข้อเสนอแนะที่มีสาระสำคัญ รวมทั้งส่งเสริมการสร้างความสัมพันธ์กับลูกค้า ทำให้เกิดการร่วมมืออย่างสร้างสรรค์

1.3) ผู้บริหารและพนักงานทุกคน มีหน้าที่บริหารจัดการให้การดำเนินการตามนโยบายและแนวปฏิบัติ ต่อลูกค้าและตลาดเป็นไปอย่างมีประสิทธิภาพและประสิทธิผล โดยจัดให้มีทรัพยากรอย่างเหมาะสม กำหนดให้มีผู้รับผิดชอบที่ชัดเจน พร้อมทั้งจัดให้มีระบบการรับฟังข้อมูล ความเห็น ข้อเสนอแนะ ข้อร้องเรียน ความกังวล จากลูกค้า เพื่อสามารถระบุ ประเด็น/ความต้องการ ของลูกค้าที่มีต่อองค์กรอย่างเป็นรูปธรรม โดยมีการจัดเก็บรวบรวมข้อมูล การติดตาม ตรวจสอบ และประเมินผลอย่างเป็นระบบ และนำข้อมูลสารสนเทศเสียงของลูกค้า (Voice of Customer : VOC) ไปใช้พัฒนาและนวัตกรรมผลิตภัณฑ์และบริการ การพัฒนาตลาด รวมทั้งใช้จัดการความสัมพันธ์กับลูกค้า

2) ด้านการจำแนกลูกค้า

2.1) กำหนดวัตถุประสงค์การจำแนก แนวทางการจำแนก โดยสามารถจำแนกลูกค้าและส่วนตลาด ตามผลิตภัณฑ์และบริการที่มี หรือตามตัวแปรด้านประชากรศาสตร์ ภูมิศาสตร์ ประเภทหรือขนาดธุรกิจ พฤติกรรม ความต้องการความคาดหวัง จิตวิทยา วงจรชีวิตลูกค้า หรือตัวแปรสอดคล้องตามผลการวิเคราะห์สารสนเทศด้านลูกค้า ตลาด ผลิตภัณฑ์และบริการ การวิเคราะห์สภาพแวดล้อมการดำเนินงานการวิเคราะห์สภาพแวดล้อมการแข่งขันของตลาด และผลิตภัณฑ์/บริการ เพื่อกำหนดตัวแปรที่เหมาะสมในการจำแนกลูกค้า และส่วนตลาด และกำหนดส่วนตลาดเป้าหมาย เพื่อจัดทำข้อมูลกลุ่มลูกค้า (Customer Segment profile) สำหรับใช้สื่อสาร ถ่ายทอดถึงภายในองค์กรและนอกองค์กร ให้หน่วยงานที่เกี่ยวข้องใช้เป็นปัจจัยนำทางของการกำหนดยุทธศาสตร์และกลยุทธ์ที่เกี่ยวข้อง เพื่อให้การมุ่งเน้นลูกค้าและตลาดเป็นไปในแนวทางเดียวกัน

2.2) การจัดทำฐานข้อมูลกลุ่มลูกค้า เพื่อให้สามารถวิเคราะห์ลูกค้าตามระบบที่จำแนก และจัดกลุ่มลูกค้า ให้ชัดเจนตามความเกี่ยวข้องของแต่ละธุรกิจ เพื่อใช้ในการสื่อสารถ่ายทอดผลการจำแนกลูกค้าและส่วนตลาดไปสู่ การกำหนดกลยุทธ์ และการปฏิบัติการด้านการตลาดครอบคลุมทั้งระดับองค์กร ระดับฝ่าย/ส่วนงานอย่างครบถ้วน มีประสิทธิภาพและประสิทธิผล

2.3) การพัฒนาระบบสารสนเทศลูกค้าและตลาด เพื่อรองรับการจัดทำคลังข้อมูลความรู้ด้านลูกค้าและตลาดในระบบดิจิทัล ตลอดจนเพื่อสนับสนุนการประเมินประสิทธิภาพการจำแนกลูกค้าและส่วนตลาด และนำผลที่ได้จากการประเมินไปเรียนรู้ จัดการความรู้ และปรับปรุงพัฒนานวัตกรรม

3) ด้านการรับฟังลูกค้า

3.1) กำหนดรับฟังความคิดเห็น ความต้องการ ความกังวล ความพึงพอใจ ความไม่พึงพอใจ รวมทั้ง การวิเคราะห์ความคิดเห็น ความต้องการ ความคาดหวัง ความกังวล ความพึงพอใจ ความไม่พึงพอใจ ดังกล่าว เพื่อสร้างความเข้าใจกับลูกค้า ส่งเสริมความร่วมมืออย่างสร้างสรรค์ในเรื่องที่ลูกค้าให้ความสนใจ เพื่อให้โรงงานไพ่ กรมสรรพสามิต สามารถดำเนินการธุรกิจได้อย่างยั่งยืน

3.2) กำหนดช่องทางการรับข้อเสนอแนะหรือข้อคิดเห็นจากลูกค้า ครอบคลุมจุดสัมผัสบริการ (Touch Points) ที่สำคัญ ตลอดวงจรชีวิตของลูกค้า (Customer Life Cycle) และกำหนดแนวทางปฏิบัติอย่างเป็นระบบในการรับข้อเสนอแนะหรือข้อคิดเห็นจากลูกค้า กำหนดแนวทางการรวบรวมข้อมูลซึ่งเป็นพื้นฐานที่ลูกค้าต้องการได้รับ หรือสิ่งที่ลูกค้าคาดหวัง เพิ่มเติมเมื่อได้รับบริการรวมทั้งกำหนดให้มีแนวทางการกำกับติดตามประเมินประสิทธิผลของงานด้านการรับฟังเสียงลูกค้า

3.3) จัดลำดับความสำคัญประเด็นที่ลูกค้าต้องการหรือความคาดหวังของลูกค้า และมีการนำเทคโนโลยีดิจิทัลมาใช้ในการดำเนินการ เพื่อให้เกิดระบบการจัดการความรู้ด้านการรับฟังลูกค้าในรูปแบบดิจิทัล ซึ่งจะสนับสนุน การบูรณาการเชื่อมโยงข้อมูลลูกค้าจากทุกจุดบริการ ทุกช่องทาง และสามารถวิเคราะห์ข้อมูลเพื่อให้ได้สารสนเทศความต้องการ ความคาดหวังเชิงลึกของแต่ละกลุ่มลูกค้า จนสามารถสรุปเป็นความต้องการความคาดหวังได้ครบถ้วนทุกมิติ

3.4) การเปิดเผย และสื่อสารข้อมูลที่ถูกต้อง ไม่คลุมเครือ โปร่งใส และทั่วถึง อย่างสม่ำเสมอกับลูกค้าในเวลาที่เหมาะสม ด้วยวิธีการ รูปแบบ และลำดับขั้นตอนในการสื่อสารอย่างเหมาะสมกับ สถานการณ์ เพื่อให้เกิดความมั่นใจในการได้รับข้อมูลอย่างเพียงพอ สม่ำเสมอ ทันเหตุการณ์ และมีความเข้าใจที่ถูกต้องอันนำไปสู่ความสัมพันธ์ที่ดี และได้รับความไว้วางใจจากลูกค้า

4) ด้านการพัฒนาและนวัตกรรม ผลิตภัณฑ์และบริการ

4.1) ผลิตภัณฑ์และบริการ หมายถึง สินค้าหรือบริการที่โรงงานไพ่ กรมสรรพสามิต นำเสนอลูกค้า ครอบคลุม ถึงการผลิต ส่งมอบผลิตภัณฑ์และบริการให้ลูกค้า นวัตกรรม หมายถึง การเปลี่ยนแปลงที่สำคัญเพื่อปรับปรุงผลิตภัณฑ์และบริการ กระบวนการ รูปแบบ เพื่อสร้างมูลค่าใหม่ให้แก่ลูกค้า

4.2) กำหนดกระบวนการพัฒนาและนวัตกรรมผลิตภัณฑ์และบริการที่เป็นระบบ ครบถ้วน ในทุกแผนงาน/โครงการ โดยมีการประยุกต์ใช้การบริหารความเสี่ยง และการนำองค์ความรู้ของโรงงานไพ่ กรมสรรพสามิต มาใช้ในกระบวนการ ตลอดจนมีการทบทวนกระบวนการพัฒนาและนวัตกรรมผลิตภัณฑ์และบริการอย่างต่อเนื่อง

5) ด้านการจัดการความสัมพันธ์กับลูกค้า

5.1) วิเคราะห์และบูรณาการสารสนเทศต่างๆ ด้านลูกค้าและตลาด เพื่อกำหนดความต้องการสนับสนุนที่สำคัญของลูกค้า และกำหนดจุดสัมผัสบริการครอบคลุมทั้ง Physical Touchpoints และ Digital Touchpoints ที่สำคัญ ตลอดวงจรชีวิตลูกค้าตั้งแต่ก่อนเป็นลูกค้า จนเกิดความผูกพัน เพื่อเป็นช่องทางให้บริการและสนับสนุนลูกค้าทุกกลุ่มอย่างเป็นระบบ

5.2) จัดทำกฎบัตรและมาตรฐานการบริการ สอดคล้องตามผลการวิเคราะห์สารสนเทศต่างๆ ด้านลูกค้าและตลาด โดยครอบคลุมทั้งด้านบริการสารสนเทศ การทำธุรกรรมหรือการขอรับบริการ การให้ข้อมูลป้อนกลับ



โดยเสนอคณะอนุกรรมการที่ได้รับมอบหมายให้ความเห็นชอบก่อนเผยแพร่ให้ลูกค้า บุคลากรภายในองค์กรทราบอย่างทั่วถึง และถ่ายทอดตัวชี้วัดและเป้าหมายมาตรฐานบริการไปยังกระบวนการ บุคคลภายนอกที่เกี่ยวข้อง คู่ค้า คู่ความร่วมมือ โดยมีกลไกในการกำกับ ติดตาม ควบคุมการปฏิบัติ และการตรวจสอบให้เป็นไปตามมาตรฐานครอบคลุมทุกจุดสัมผัสบริการ

5.3) จัดทำแผนงานหรือโครงการจัดการความสัมพันธ์กับลูกค้า ที่มีระบบฐานข้อมูลเชื่อมโยงเกี่ยวกับลูกค้า ข้อมูลจำนวนลูกค้าใหม่ ข้อมูลการซื้อ ข้อมูลร้องเรียนของกลุ่มลูกค้าเป้าหมาย ข้อมูลการสูญเสียลูกค้า รวมทั้งมีการประเมินผลของการจัดการความสัมพันธ์กับลูกค้า

5.4) การจัดการร้องเรียน โดยกำหนดให้มีช่องทางรับร้องเรียนที่หลากหลาย นโยบายและวิธีปฏิบัติ ในการรับร้องเรียน มาตรฐานการรับร้องเรียนและอำนวยความสะดวกให้แก่ผู้ร้องเรียน มาตรฐานการตอบรับและตอบกลับร้องเรียน มาตรฐานการแก้ไขร้องเรียน โดยมีการบริหารจัดการ ร้องเรียนอย่างเป็นระบบ

6) การรายงานผล

6.1) ให้อายางานผลการดำเนินงานตามนโยบายด้านลูกค้าและตลาดต่อผู้บริหารอย่างสม่ำเสมอ

7) การทบทวนนโยบาย

7.1) ให้ทบทวนนโยบายอย่างน้อยปีละ 1 ครั้ง

1.6 โครงสร้างคณะกรรมการอำนาจหน้าที่และความรับผิดชอบของคณะกรรมการ

1. โครงสร้างคณะกรรมการ

การบริหารงานอยู่ภายใต้การควบคุมนโยบายของคณะกรรมการโรงงานไฟ กทมสรวสามิต หรือที่ปรึกษาหรือรองอธิบดีที่ได้รับมอบหมายจากอธิบดีกรมสรรพสามิต เป็นประธานกรรมการ ที่ปรึกษาหรือรองอธิบดีที่ได้รับมอบหมายจากอธิบดีกรมสรรพสามิตจำนวน 3 คนเป็นรองประธานกรรมการ ผู้แทนกระทรวงการคลังหนึ่งคน เป็นกรรมการ ผู้อำนวยการเป็นกรรมการและเลขาธิการโดยตำแหน่ง และกรรมการอื่นอีกไม่น้อยกว่าสามคนเป็นกรรมการ แต่เมื่อรวมทั้งคณะแล้วต้องมีจำนวนไม่เกิน 11 คน กรรมการอื่นให้รัฐมนตรีเป็นผู้แต่งตั้งและถอดถอน

2. อำนาจหน้าที่และความรับผิดชอบของคณะกรรมการ

ตามระเบียบกระทรวงการคลังว่าด้วยการจัดตั้งโรงงานไฟ กทมสรวสามิต พ.ศ. 2535 ข้อ 17 ให้คณะกรรมการมีอำนาจหน้าที่วางนโยบายและควบคุมดูแลโดยทั่วไปซึ่งกิจการของโรงงานไฟ กทมสรวสามิตนั้น รวมไปถึง

1. วางระเบียบหรือออกข้อบังคับเกี่ยวกับการจัดแบ่งส่วนงานและการบริหารงานต่างๆ ของโรงงานไฟ
2. กำหนดจำนวน ตำแหน่ง อัตราเงินเดือน ค่าจ้างและเงินอื่นๆ ของพนักงานและลูกจ้าง
3. ออกข้อบังคับว่าด้วยการบรรจุ การแต่งตั้ง การเลื่อนเงินเดือนหรือค่าจ้าง การถอดถอน ระเบียบวินัย การลงโทษและการอุทธรณ์ลงโทษพนักงานและลูกจ้าง
4. กำหนดราคามาตรฐานของผลิตภัณฑ์
5. วางระเบียบว่าด้วยการร้องทุกข์ของพนักงานและลูกจ้าง
6. วางระเบียบว่าด้วยการจ่ายเงิน การส่งจ้าง สั่งซื้อ การสั่งตัดบัญชี พัสดุหรือทรัพย์สินและการทำสัญญา ผูกพันต่างๆ ที่เป็นนโยบายธุรกิจของโรงงานไฟ

7. ออกข้อบังคับว่าด้วยการจ่ายค่าพาหนะ เบี้ยเลี้ยงเดินทาง ค่าเช่าที่พัก ค่าทำงานล่วงเวลา เบี้ยประชุมและการจ่ายเงินอื่นๆ
8. วางระเบียบว่าด้วยเครื่องแบบพนักงานและลูกจ้าง
9. วางระเบียบว่าด้วยความปลอดภัยในการใช้และรักษาทรัพย์สินของโรงงานไฟ
10. พิจารณาปัญหาต่างๆ ที่ผู้อำนวยการนำเสนอหรือโดยให้คำวินิจฉัยตัดสินปัญหานั้นหรือให้ความเห็นชอบ
11. พิจารณาอนุมัติหรือให้ความเห็นชอบการดำเนินงานตามโครงการที่มีนโยบายกำหนดไว้
12. วางระเบียบหรือออกข้อบังคับเกี่ยวกับการปฏิบัติงานอื่นๆ ของโรงงานไฟ
13. กระทำการอย่างอื่นตามที่รัฐมนตรีมอบหมาย

1.7 การแต่งตั้งและอำนาจหน้าที่ของคณะกรรมการและคณะอนุกรรมการที่แต่งตั้งโดยคณะกรรมการโรงงานไฟ

คณะกรรมการโรงงานไฟ ได้แต่งตั้งคณะกรรมการและคณะอนุกรรมการต่าง ๆ เพื่อกำหน้าที่ตามที่ได้รับมอบหมาย โดยมีรายละเอียด ดังต่อไปนี้



1. คณะกรรมการตรวจสอบ

คำสั่งโรงงานไพ่ กรมสรรพสามิต ที่ 47/2567 ลงวันที่ 17 ธันวาคม 2567 เรื่อง แต่งตั้งคณะกรรมการตรวจสอบ ประกอบด้วย

1. นายวรกฤต จารุงศ์ภัก	ประธานกรรมการ
2. นายวรสพร ตั้งสง่าศักดิ์ศรี	กรรมการ
3. นางสาวสมหมาย ศิริอุดมเศรษฐ์	กรรมการ
4. นางสาวปราณี วิชาลอนันตกุล	เลขาธิการคณะกรรมการ

โดยให้คณะกรรมการตรวจสอบมีหน้าที่และความรับผิดชอบตามที่กำหนดไว้ในกฎบัตร ของคณะกรรมการตรวจสอบ และรายงานผลการดำเนินงานต่อคณะกรรมการโรงงานไพ่

2. คณะอนุกรรมการบริหารความเสี่ยงและการควบคุมภายใน

คำสั่งโรงงานไพ่ กรมสรรพสามิต ที่ 49/2567 ลงวันที่ 17 ธันวาคม 2567 เรื่อง แต่งตั้งคณะอนุกรรมการบริหารความเสี่ยงและการควบคุมภายใน ประกอบด้วย

1. ว่าที่ร้อยตรี ประยุทธ์ เสตภาภิรมย์	ประธานอนุกรรมการ
2. นางสาววิลาวรรณ พยาน้อย	รองประธานอนุกรรมการ
3. นายจรัสพงษ์ สมานบุตร	อนุกรรมการ
4. นางสาววิญญา ชวศุกกุล	อนุกรรมการ
5. นายปัญญา ฉายะจินดาวงศ์	อนุกรรมการ
6. รองผู้อำนวยการ	อนุกรรมการ
7. หัวหน้าฝ่ายพัฒนาธุรกิจและองค์กร	อนุกรรมการ
8. หัวหน้าส่วนแผนงานและบริหารความเสี่ยง	เลขาธิการ

โดยให้คณะอนุกรรมการฯ มีอำนาจหน้าที่และความรับผิดชอบ ดังนี้

1. อนุมัตินโยบาย มาตรการหรือแผนปฏิบัติการบริหารความเสี่ยงและการควบคุมภายใน ปังจยเสี่ยง แผนบริหารความเสี่ยง คู่มือการปฏิบัติงานการบริหารความเสี่ยงและการควบคุมภายใน และกระบวนการบริหารจัดการความเสี่ยงและการควบคุมภายใน

2. พัฒนารอบการบริหารความเสี่ยงและการควบคุมภายใน

3. กำกับดูแลให้มีการบูรณาการระหว่างการทำกับดูแลกิจการที่ดี (Governance) การบริหารความเสี่ยง (Risk Management) และการปฏิบัติตามข้อกำหนด ระเบียบ ข้อบังคับ ประกาศและหลักเกณฑ์ (Compliance) เพื่อให้บรรลุถึงผลการดำเนินงานที่เกิดจากการมีส่วนร่วมของทุกส่วนงาน

4. ติดตามและกำกับดูแล การดำเนินงานตามกระบวนการบ่งชี้ปัจจัยเสี่ยงและการประเมินความเสี่ยง รวมทั้งคัดเลือกปัจจัยเสี่ยงที่มีนัยสำคัญต่อองค์กรมาจัดทำแผนตอบสนองความเสี่ยงที่เหมาะสมร่วมกับผู้บริหารหรือเจ้าหน้าที่ที่เกี่ยวข้อง

5. รายงานผลการบริหารจัดการความเสี่ยงและการควบคุมภายในระดับองค์กรรายไตรมาสต่อคณะกรรมการโรงงานไพ่ และคณะกรรมการตรวจสอบโรงงานไพ่

6. เชิญผู้บริหารหรือเจ้าหน้าที่ และบุคคลภายนอกเพื่อเข้าร่วมประชุมหรือให้ข้อมูลในเรื่องที่เกี่ยวข้อง

7. มีอำนาจเป็นไปตามกฎบัตรคณะกรรมการบริหารความเสี่ยงและการควบคุมภายใน

3. คณะอนุกรรมการด้านทฤษฎีและการจัดการความรู้

คำสั่งโรงงานไพ่ กรมสรรพสามิต ที่ 51/2567 ลงวันที่ 17 ธันวาคม 2567 เรื่อง แต่งตั้งคณะอนุกรรมการด้านทฤษฎีและการจัดการความรู้ ประกอบด้วย

1. นางสาวนิตยา โสรัฎฐ์	ประธานอนุกรรมการ
2. นางสาววิลาวรรณ พยาน้อย	รองประธานอนุกรรมการ
3. นายชวัลณัฐ เหล่าพูนพัฒน์	อนุกรรมการ
4. ผู้อำนวยการสำนักบริหารทรัพยากรบุคคล กรมสรรพสามิต หรือผู้แทน	อนุกรรมการ
5. ผู้อำนวยการ	อนุกรรมการ
6. รองผู้อำนวยการ	อนุกรรมการ
7. หัวหน้าฝ่ายอำนาจการ	อนุกรรมการ
8. หัวหน้าส่วนทรัพยากรบุคคล	เลขาธิการ
9. หัวหน้าส่วนพัฒนานวัตกรรม	ผู้ช่วยเลขาธิการ

โดยให้คณะอนุกรรมการฯ มีหน้าที่ ดังนี้

- กำหนดแนวทาง นโยบาย และแผนงานการดำเนินงานด้านการบริหารทฤษฎีและการจัดการความรู้
- กำหนดกรอบการดำเนินงาน ตัวชี้วัด และแนวทางในการติดตามการรายงานผลการดำเนินงาน ตามข้อ 1.
- รายงานผลการดำเนินงานต่อคณะกรรมการโรงงานไพ่ กรมสรรพสามิต กราบ อย่างน้อย ไตรมาสละ 1 ครั้ง



4. คณะอนุกรรมการด้านเทคโนโลยีดิจิทัล

คำสั่งโรงงานไฟ กรมสรรพสามิต ที่ 50/2567 ลงวันที่ 17 ธันวาคม 2567 เรื่อง แต่งตั้งคณะอนุกรรมการด้านเทคโนโลยีดิจิทัล ประกอบด้วย

1. ว่าที่ร้อยตรี ประยูกร เสดทากิรมย์	ประธานอนุกรรมการ
2. นางสาวนิตยา ไสริกุล	รองประธานอนุกรรมการ
3. ผู้อำนวยการสำนักบริหารทรัพยากรบุคคล กรมสรรพสามิต หรือผู้แทน	อนุกรรมการ
4. นายสมภพ สุนประสงค์	อนุกรรมการ
5. ผู้อำนวยการ	อนุกรรมการ
6. หัวหน้าฝ่ายพัฒนารัฐกิจและองค์กร	อนุกรรมการ
7. หัวหน้าส่วนพัฒนาระบบงาน และเทคโนโลยีสารสนเทศ	เลขานุการ

โดยให้คณะอนุกรรมการฯ มีหน้าที่ ดังนี้

1. พิจารณานโยบาย แนวทาง นโยบาย มาตรการ และแผนงานด้านเทคโนโลยีดิจิทัล
2. บริหารจัดการและติดตามการบริหารงาน ให้เป็นไปตามแนวทางนโยบายและแผนงานที่กำหนดตามข้อ 1
3. รายงานผลการดำเนินงานตามข้อ 1 และ 2 ต่อคณะกรรมการโรงงานไฟ

5. คณะอนุกรรมการด้านสิ่งแวดล้อม สังคม และการกำกับดูแลกิจการที่ดี (ESG)

คำสั่งโรงงานไฟ กรมสรรพสามิต ที่ 48/2567 ลงวันที่ 17 ธันวาคม 2567 เรื่อง แต่งตั้งคณะอนุกรรมการด้านสิ่งแวดล้อม สังคม และการกำกับดูแลกิจการที่ดี (ESG) ประกอบด้วย

1. นางสาววิลาวรรณ พยาน้อย	ประธานอนุกรรมการ
2. นางสาวนิตยา ไสริกุล	รองประธานอนุกรรมการ
3. นายเกริกพงษ์ เกสรทอง	อนุกรรมการ
4. ผู้อำนวยการ โรงงานไฟ	อนุกรรมการ
5. รองผู้อำนวยการ โรงงานไฟ	อนุกรรมการ
6. หัวหน้าฝ่ายอำนวยความสะดวก	อนุกรรมการ
7. หัวหน้าส่วนบริหารงานกลาง	เลขานุการ

โดยให้คณะอนุกรรมการฯ มีหน้าที่ ดังนี้

1. กำหนด นโยบาย กฎบัตร ด้านสิ่งแวดล้อม สังคม และการกำกับดูแลกิจการที่ดี (ESG) และเสนอคณะกรรมการโรงงานไฟ กรมสรรพสามิต เพื่อพิจารณาเห็นชอบ
2. กำกับดูแลให้มีการจัดทำคู่มือ แนวปฏิบัติด้านสิ่งแวดล้อม สังคม และการกำกับดูแลกิจการที่ดี (ESG)

3. พิจารณาให้ความเห็นชอบแผนการดำเนินงานด้านสิ่งแวดล้อม สังคม และการกำกับดูแลกิจการที่ดี (ESG) ระยะยาวและแผนปฏิบัติการ ให้ความสอดคล้องกับบริบทของโรงงานไฟ กรมสรรพสามิต ก่อนปีบัญชี / ปีงบประมาณ และนำเสนอคณะกรรมการโรงงานไฟ กรมสรรพสามิต เพื่อรับทราบ ผ่านการรายงานผลการดำเนินงานด้านสิ่งแวดล้อม สังคม และการกำกับดูแลกิจการที่ดี (ESG)

4. ติดตาม ประเมินผลการดำเนินงานตามแผนปฏิบัติการด้านสิ่งแวดล้อม สังคม และการกำกับดูแลกิจการที่ดี (ESG) อย่างน้อยเป็นรายไตรมาส

5. รายงานผลการดำเนินงานตามแผนปฏิบัติการด้านสิ่งแวดล้อม สังคม และการกำกับดูแลกิจการที่ดี (ESG) ต่อคณะกรรมการโรงงานไฟ กรมสรรพสามิต อย่างน้อยรายไตรมาส ไตรมาสละ 1 ครั้ง

6. สนับสนุนและให้คำแนะนำในการกำกับดูแลเรื่องต่าง ๆ ที่เกี่ยวข้องกับ ESG รวมทั้งปฏิบัติหน้าที่อื่น ๆ ร่วมกับคณะผู้บริหาร โรงงานไฟ กรมสรรพสามิต เพื่อร่วมกันขับเคลื่อนการดำเนินงานด้าน (ESG) ให้เป็นไปตามเป้าหมายอย่างมีประสิทธิภาพและประสิทธิผลสูงสุด เช่น

- ด้านสิ่งแวดล้อม (Environmental) มุ่งเน้นประเด็นการเปลี่ยนแปลงสภาพภูมิอากาศ (Climate Change) การลดการปล่อยก๊าซเรือนกระจกเป็นศูนย์ด้วยการเพิ่มพื้นที่สีเขียว สนับสนุนการใช้พลังงานหมุนเวียนและพลังงานเชื้อเพลิงที่สะอาดและเป็นมิตรกับสิ่งแวดล้อม

- ด้านสังคม (Social) มุ่งเน้นเรื่องการจัดการและพัฒนาศักยภาพของพนักงานโรงงานไฟ กรมสรรพสามิต การจัดการด้านความปลอดภัยและอาชีวอนามัย การทำงานชุมชนสัมพันธ์ และการให้ความช่วยเหลือและพัฒนาชุมชน

- ด้านการกำกับดูแลกิจการที่ดี (Governance) มุ่งเน้นประเด็นการกำกับดูแลกิจการที่ดีอย่างยั่งยืน การดูแลจริยธรรมทางธุรกิจ การจัดการคู่ค้าและการบริหารความต่อเนื่องทางธุรกิจ และการจัดการความเป็นส่วนตัวของข้อมูลและความปลอดภัยทางไซเบอร์ (Data Privacy & Cybersecurity) เป็นต้น

7. ดำเนินการอื่น ๆ ตามที่คณะกรรมการโรงงานไฟ กรมสรรพสามิต มอบหมาย

6. คณะอนุกรรมการพัฒนารัฐกิจและนวัตกรรม

คำสั่งโรงงานไฟ กรมสรรพสามิต ที่ 53/2567 ลงวันที่ 17 ธันวาคม 2567 เรื่อง แต่งตั้งคณะอนุกรรมการพัฒนารัฐกิจและนวัตกรรม ประกอบด้วย

1. นางสาวนิตยา ไสริกุล	ประธานอนุกรรมการ
2. นายภาณุพงศ์ ศรีเกตุ	รองประธานอนุกรรมการ
3. นายอารีศักดิ์ เสถียรภาพอุยกุล	รองประธานอนุกรรมการ
4. นายศุภชัย บัญชาศึก	อนุกรรมการ
5. นายอาคม อ่วมสำอางค์	อนุกรรมการ
6. ผู้อำนวยการ	อนุกรรมการ
7. รองผู้อำนวยการ	อนุกรรมการ
8. หัวหน้าฝ่ายพัฒนารัฐกิจและองค์กร	อนุกรรมการ
9. หัวหน้าส่วนพัฒนารัฐกิจและการตลาด	เลขานุการ
10. หัวหน้าส่วนพัฒนานวัตกรรม	ผู้ช่วยเลขานุการ



โดยให้คณะกรรมการฯ มีหน้าที่ ดังนี้

1. จัดให้มีนโยบายและแนวทางด้านลูกค้าและตลาด พิจารณาเห็นชอบแผนยุทธศาสตร์และแผนปฏิบัติการด้านลูกค้าและตลาด
2. จัดให้มีนโยบายและแนวทางการบริหารจัดการนวัตกรรม พิจารณาให้ความเห็นชอบแผนบริหารจัดการนวัตกรรมระยะยาวและประจำปี เพื่อให้เกิดนวัตกรรมผลิตภัณฑ์และ/หรือนวัตกรรมกระบวนการในการขับเคลื่อนและพัฒนา นวัตกรรม
3. กำกับดูแลการปฏิบัติงานให้เป็นไปตามหลักเกณฑ์ ทิศทาง นโยบายและแผนงานตามที่กำหนด
4. ให้คำปรึกษา แนะนำ และพิจารณาประเด็นต่างๆ เพื่อให้การปฏิบัติงานตามแผนยุทธศาสตร์และแผนปฏิบัติการด้านลูกค้าและตลาดและแผนบริหารจัดการนวัตกรรมระยะยาวและประจำปี ที่ได้กำหนดไว้บรรลุเป้าหมาย
5. รายงานผลการดำเนินงานตามข้อ 1. 2. 3. และ 4. ต่อคณะกรรมการโรงงานไพ่

7. คณะกรรมการด้านกฎหมายและระเบียบ

คำสั่งโรงงานไพ่ กรมสรรพสามิต ที่ 61/2567 ลงวันที่ 25 ธันวาคม 2567 เรื่อง แต่งตั้งคณะกรรมการด้านกฎหมายและระเบียบ ประกอบด้วย

1. นายประเทือง ปานหงษ์ ช่างสลัก	ประธานกรรมการ
2. นายอุดม ชินวงศ์	อนุกรรมการ
3. นายสุวิทย์ วิจิตรโสภาค	อนุกรรมการ
4. นางสาวศุคนธ์ ชานุชชุลยการ	อนุกรรมการ
5. นางสาวอภิญญาพร เหมือนตรง	อนุกรรมการ
6. นายกฤษณ์ กระจ่าง	อนุกรรมการ
7. นายวิวัฒน์ เหาสกุล	อนุกรรมการ
8. นายพิชญพร วาประเสริฐ	อนุกรรมการ
9. นายธัญศักดิ์ ณ นคร	อนุกรรมการ
10. หัวหน้าฝ่ายอำนวยการ	อนุกรรมการ
11. ว่าที่ร้อยตรี ฐานพงศ์ ราชเดิม	เลขานุการ

โดยให้คณะกรรมการฯ มีหน้าที่ ดังนี้

1. พิจารณากลับกรรณการกฎหมาย ระเบียบ และข้อบังคับต่างๆ ที่เกี่ยวข้องกับการบริหารงานตามนโยบายของโรงงานไพ่ กรมสรรพสามิต ก่อนนำเสนอคณะกรรมการโรงงานไพ่ กรมสรรพสามิตพิจารณาดำเนินการต่อไป
2. ให้คำปรึกษาประเด็นปัญหากฎหมายระเบียบและข้อบังคับต่างๆ ที่เกี่ยวข้องกับการบริหารงานของโรงงานไพ่น กรมสรรพสามิต

8. คณะกรรมการควบคุมดูแลสถานการณ์ไฟผัดกฎหมาย

คำสั่งโรงงานไพ่ กรมสรรพสามิต ที่ 54/2567 ลงวันที่ 17 ธันวาคม 2567 เรื่อง แต่งตั้งคณะกรรมการควบคุมดูแลสถานการณ์ไฟผัดกฎหมาย ประกอบด้วย

1. นายภาณุพงศ์ ศรีเกตุ	ประธานอนุกรรมการ
2. นายประเทือง ปานหงษ์ ช่างสลัก	รองประธานอนุกรรมการ
3. ผู้อำนวยการสำนักตรวจสอบป้องกัน และปราบปรามกรมสรรพสามิต หรือผู้แทน	อนุกรรมการ
4. นายวีโรจน์รัตน์ แจ่มวรรณ	อนุกรรมการ
5. ผู้อำนวยการ	อนุกรรมการ
6. หัวหน้าส่วนพัฒนาธุรกิจและการตลาด	เลขานุการ
7. ว่าที่ร้อยตรี ฐานพงศ์ ราชเดิม	ผู้ช่วยเลขานุการ
8. นางสาวชัชชญา พงศ์สุจริตกุล	ผู้ช่วยเลขานุการ

9. คณะกรรมการกิจการสัมพันธ์

คำสั่งโรงงานไพ่ กรมสรรพสามิต ที่ 52/2567 ลงวันที่ 17 ธันวาคม 2567 เรื่อง แต่งตั้ง คณะกรรมการกิจการสัมพันธ์ ประกอบด้วย

1. นายภาณุพงศ์ ศรีเกตุ	ประธานกรรมการ
2. นายกนิษฐ์ ศิริวัฒน์	กรรมการฝ่ายบริหาร
3. นายวิวัฒน์ชัย ตั้งประกอบกิจ	กรรมการฝ่ายบริหาร
4. นายก้านแก้ว พวงกุด	กรรมการฝ่ายบริหาร
5. นางสาววิมลรัตน์ บุณโยดม	กรรมการฝ่ายบริหาร
6. นางสาวพรพรรณ วิเศษกิจ	กรรมการฝ่ายบริหาร
7. นางสาวศิริทิพย์ สมบัติทิพย์	กรรมการฝ่ายพนักงาน
8. นายบุญญฤทธิ์ ชลวิทย์	กรรมการฝ่ายพนักงาน
9. นายฉัตรชัย พันธุนิล	กรรมการฝ่ายพนักงาน
10. นายเทวินทร์ ทองนอม	กรรมการฝ่ายพนักงาน
11. นายณรนาถ อร่ามรัชณี	กรรมการฝ่ายพนักงาน



โดยให้คณะกรรมการฯ มีหน้าที่ ดังนี้

1. พิจารณาให้ความเห็นเกี่ยวกับการปรับปรุงประสิทธิภาพในการดำเนินงานของโรงงานไฟ กรมสรรพสามิต ตลอดจนส่งเสริมและพัฒนาการแรงงานสัมพันธ์
2. หากทางปรองดองและระงับข้อขัดแย้งในโรงงานไฟ กรมสรรพสามิต
3. พิจารณาปรับปรุงระเบียบข้อบังคับในการทำงาน อันจะเป็นประโยชน์ต่อนายจ้าง ลูกจ้าง และโรงงานไฟ กรมสรรพสามิต
4. ปรึกษาหารือเพื่อแก้ปัญหาตามคำร้องทุกข์ของลูกจ้างหรือสหภาพแรงงาน รวมถึงการร้องทุกข์ที่เกี่ยวกับการลงโทษทางวินัย
5. ปรึกษาหารือเพื่อพิจารณาปรับปรุงสภาพการจ้าง

ให้คณะกรรมการกิจการสัมพันธ์มีวาระการดำรงตำแหน่งเท่ากับวาระที่เหลืออยู่ของกรรมการซึ่งตนแทน ตั้งแต่วันที่ 17 ธันวาคม พ.ศ. 2567 ถึงวันที่ 20 กุมภาพันธ์ พ.ศ. 2569

1.8 จำนวนครั้งของการประชุมคณะกรรมการและคณะอนุกรรมการเป็นรายบุคคลทุกคณะ:

รายนามคณะกรรมการ	คณะกรรมการโรงงานไฟ	คณะกรรมการตรวจสอบ	คณะอนุกรรมการบริหารความเสี่ยงฯ	คณะอนุกรรมการด้านทุนมนุษย์และการจัดการความรู้	คณะอนุกรรมการด้านเทคโนโลยีดิจิทัล	คณะอนุกรรมการด้านสิ่งแวดล้อมและการแสดงความรับผิดชอบต่อสังคม (ESG)	คณะอนุกรรมการด้านพัฒนาธุรกิจและการตลาด	คณะอนุกรรมการด้านกฎหมายและระเบียบ	คณะอนุกรรมการควบคุมดูแลสถานการณ์ไฟแช็คกฎหมาย	คณะกรรมการกิจการสัมพันธ์
	ประชุม 11 ครั้ง	ประชุม 12 ครั้ง	ประชุม 5 ครั้ง	ประชุม 5 ครั้ง	ประชุม 4 ครั้ง	ประชุม 4 ครั้ง	ประชุม 10 ครั้ง	ประชุม 4 ครั้ง	ประชุม 4 ครั้ง	ประชุม 11 ครั้ง
1. ว่าที่ร้อยตรี ยงยุทธ ภูมิประเทศ	11/11						2/2			2/2
2. ว่าที่ร้อยตรี ประยูกร เสตธากิรัมย์	11/11		5/5		4/4					
3. นางสาวนิตยา ไสริกุล	10/11			5/5	3/4	3/4	10/10			
4. นายภาณุพงศ์ ศรีเกตุ	10/11						7/8		4/4	7/9
5. นางสาววิลาวรรณ พยาน้อย	11/11		5/5	5/5		4/4				
6. นายประเทือง ปานหงษ์ ช่างสลัก	11/11							4/4	4/4	
7. นายอารีศักดิ์ เสถียรภาพอยู่กร์	11/11						10/10			
8. นายวรสพร ตั้งสง่าศักดิ์ศรี	11/11	12/12								
9. นางสาวสมหมาย ศิริอุดมเศรษฐ์	11/11	12/12								
10. นายวรฤกษ จารุงวงศ์ภัก	10/11	12/12								
11. พันโท นราวิทย์ เปาอินทร์	11/11			5/5	4/4	4/4	10/10		3/4	

ข้อมูล ณ วันที่ 30 กันยายน 2568

หมายเหตุ (./..) คือ จำนวนครั้งที่คณะกรรมการเข้าประชุม/จำนวนครั้งในการจัดประชุมทั้งปี ลำดับที่ 4. เข้ารับตำแหน่งเมื่อวันที่ 15 พฤศจิกายน 2567



1.9 ค่าตอบแทนและเบี้ยการเข้าประชุมของคณะกรรมการและคณะอนุกรรมการ

รายนามคณะกรรมการ	คณะกรรมการโรงงานไฟ	คณะกรรมการตรวจสอบ	คณะอนุกรรมการบริหารความเสี่ยงฯ	คณะอนุกรรมการด้านกฎหมาย และการจัดการความรู	คณะอนุกรรมการด้านเทคโนโลยีดิจิทัล	คณะอนุกรรมการด้านสิ่งแวดล้อม และการแสดงความรับผิดชอบต่อสังคม (ESG)	คณะอนุกรรมการด้านพัฒนาธุรกิจ และการตลาด	คณะอนุกรรมการด้านกฎหมาย และระเบียบ	คณะอนุกรรมการควบคุมดูแล สถานการณ์ไฟเฝ้าตรวจหมาย	คณะกรรมการกิจการสัมพันธ์
1. ว่าที่ร้อยตรี ยงยุทธ ภูมิประเทศ	177,000						12,000			
2. ว่าที่ร้อยตรี ประยุทธ์ เสดทากิรมย์	144,000		30,000		24,000					
3. นางสาวนิตยา ไสริกุล	132,000			24,000	12,000		66,000			
4. นายภาณุพงศ์ ศรีเทศ	123,000						42,000			
5. นางสาววิลาวรรณ พยาน้อย	144,000		30,000	30,000		6,000				
6. นายประเทือง ปานหงษ์ ช่างสลัก	144,000							24,000		
7. นายอารีศักดิ์ เสถียรภาพอยู่	144,000						72,000			
8. นายวรพร ตั้งสง่าศักดิ์ศรี	144,000	144,000								
9. นางสมหมาย ศิริอุดมเศรษฐ	144,000	144,000								
10. นายวรฤต จารุงศ์ภัก	132,000	180,000								
11. พันโท นราวิทย์ เปาอินทร์	144,000			24,000	12,000		72,000			
12. นางจิตติธาดา ณะโสภณ	15,000									

1.10 นโยบายและการจ่ายค่าตอบแทนคณะกรรมการ

คณะรัฐมนตรีได้มีมติในคราวประชุมเมื่อวันที่ 20 มิถุนายน 2538 เห็นชอบหลักเกณฑ์ในการประเมินผลการดำเนินงานรัฐวิสาหกิจ และคณะรัฐมนตรีได้มีมติในคราวประชุมเมื่อวันที่ 24 เมษายน 2562 เห็นชอบอัตราและหลักเกณฑ์การจ่ายค่าตอบแทนรายเดือนและเบี้ยประชุมกรรมการรัฐวิสาหกิจและกรรมการอื่นในคณะกรรมการชุดย่อย คณะอนุกรรมการหรือคณะทำงานอื่น ดังนี้

1. ค่าตอบแทนรายเดือน

ให้รัฐวิสาหกิจจ่ายค่าตอบแทนรายเดือนให้กับผู้ดำรงตำแหน่งกรรมการรัฐวิสาหกิจตามสัดส่วนระยะเวลาที่ดำรงตำแหน่งเพื่อเป็นการตอบแทนการดำรงตำแหน่งกรรมการรัฐวิสาหกิจ โดยจ่ายให้ประธานกรรมการรัฐวิสาหกิจในอัตรา 2 เท่าของค่าตอบแทนรายเดือนกรรมการรัฐวิสาหกิจ

2. ค่าเบี้ยประชุม

ให้รัฐวิสาหกิจจ่ายเบี้ยประชุมให้ประธานในที่ประชุมในอัตราเพิ่มขึ้นร้อยละ 25 ของเบี้ยประชุมกรรมการ

2.1 กรณีการประชุมคณะกรรมการรัฐวิสาหกิจ ให้รัฐวิสาหกิจจ่ายเบี้ยประชุมกรรมการรัฐวิสาหกิจในคณะกรรมการแต่ละคณะเป็นรายครั้ง เดือนละ 1 ครั้ง ทั้งนี้ ในกรณีมีเหตุสมควร อาจพิจารณาจ่ายเบี้ยประชุมได้เกินกว่า 1 ครั้งต่อเดือน แต่ต้องไม่เกิน 15 ครั้งต่อปี

2.2 กรณีการประชุมคณะกรรมการชุดย่อย คณะอนุกรรมการ หรือคณะทำงานอื่นที่แต่งตั้งโดยทบทุนนิติแห่งกฎหมายระเบียบซึ่งเป็นหลักเกณฑ์กลาง มติคณะรัฐมนตรี หรือคณะกรรมการรัฐวิสาหกิจ ให้รัฐวิสาหกิจจ่ายเบี้ยประชุมให้กับกรรมการรัฐวิสาหกิจและกรรมการอื่นที่ไม่ใช่บุคลากรของรัฐวิสาหกิจ ที่เข้าร่วมประชุม เป็นจำนวนเท่ากัน รวมแล้วไม่เกิน 2 คณะ คณะละไม่เกิน 1 ครั้งต่อเดือน เว้นแต่กฎหมาย ระเบียบ หรือมติคณะรัฐมนตรีได้กำหนดอัตราหรือหลักเกณฑ์ในการจ่ายประโยชน์ตอบแทนเป็นอย่างอื่น

หากกรรมการอื่นนั้นเป็นบุคลากรของรัฐวิสาหกิจ และการประชุมนั้นในทางปฏิบัติของรัฐวิสาหกิจถือได้ว่าเป็นการปฏิบัติงานในหน้าที่ของบุคลากรนั้น บุคลากรนั้นไม่ได้รับเบี้ยประชุมเนื่องจากเป็นการปฏิบัติงานในหน้าที่



3. การจ่ายโบนัสคณะกรรมการรัฐวิสาหกิจ

อัตราฐานการจ่ายโบนัสคณะกรรมการรัฐวิสาหกิจ พิจารณาจากกำไรเพื่อการจัดสรรโบนัส ดังนี้

กำไรเพื่อการจัดสรรโบนัส (ล้านบาท)	โบนัส (บาท/คน)
ไม่เกิน 100	ร้อยละ 3 ของกำไรเพื่อการจัดสรรโบนัส แต่ไม่เกินคนละ 60,000
ตั้งแต่ 100 ถึง 300	65,000
มากกว่า 300 ถึง 500	70,000
มากกว่า 500 ถึง 700	75,000
มากกว่า 700 ถึง 1,000	80,000
มากกว่า 1,000 ถึง 2,000	90,000
มากกว่า 2,000 ถึง 5,000	100,000
มากกว่า 5,000 ถึง 8,000	110,000
มากกว่า 8,000 ถึง 11,000	120,000
มากกว่า 11,000 ถึง 13,000	130,000
กำไรเพิ่มทุกช่วง 2,000	จ่ายเพิ่มอีก 10,000

ทั้งนี้ให้ประธานกรรมการและรองประธานกรรมการได้รับโบนัสมากกว่ากรรมการ ร้อยละ 25 และร้อยละ 12.5 ตามลำดับและในปีบัญชีของรัฐวิสาหกิจใดที่กรรมการรัฐวิสาหกิจนั้นขาดประชุมเกินกว่า 3 เดือนให้จ่ายโบนัสตามหลักเกณฑ์ดังนี้

- ขาดการประชุมเกินกว่า 3 เดือน แต่ไม่เกิน 6 เดือน ให้จ่ายโบนัสลดลงร้อยละ 25
- ขาดการประชุมเกินกว่า 6 เดือน แต่ไม่เกิน 9 เดือน ให้จ่ายโบนัสลดลงร้อยละ 50
- ขาดการประชุมเกินกว่า 9 เดือนขึ้นไป ให้จ่ายโบนัสลดลงร้อยละ 75

1.11 นโยบายและการจ่ายค่าตอบแทนของผู้บริหารระดับสูง

โรงงานไฟจ่ายค่าตอบแทนผู้บริหารระดับสูงตั้งแต่หัวหน้าฝ่ายระดับ 8 รองผู้อำนวยการ ระดับ 9 และผู้อำนวยการ ระดับ 10 โดยพิจารณาจากเงินเดือนและโบนัส ดังนี้

ปี 2565	รวมจำนวนเงิน	8.467	ล้านบาท
ปี 2566	รวมจำนวนเงิน	5.285	ล้านบาท
ปี 2567	รวมจำนวนเงิน	6.005	ล้านบาท
ปี 2568	รวมจำนวนเงิน	7.600	ล้านบาท

1.12 นโยบายป้องกันความขัดแย้งทางผลประโยชน์

โรงงานไฟ กรมสรรพสามิต ภายใต้การกำกับดูแลของกรมสรรพสามิต กระทรวงการคลังให้ความสำคัญ ต่อนโยบายรัฐ บริหารจัดการองค์กรที่มีความโปร่งใสและเป็นธรรม มุ่งส่งเสริมให้ผู้บริหารและพนักงานทุกระดับตระหนัก และยึดมั่นในมาตรฐานทางจริยธรรม โดยไม่ใช้สถานะหรือตำแหน่งแสวงหาประโยชน์ที่มีควรได้ รวมถึงหลีกเลี่ยงการ มีผลประโยชน์หรือส่วนได้ส่วนเสียในการดำเนินธุรกิจที่เป็นการแข่งขันกับโรงงานไฟไม่ว่าทางตรงหรือทางอ้อม โดยยึดหลัก ปฏิบัติตามระเบียบ และประกาศโรงงานไฟ กรมสรรพสามิต เรื่อง นโยบายป้องกันความขัดแย้งทางผลประโยชน์ เป็นต้น

แนวปฏิบัติ

- ปฏิบัติหน้าที่เพื่อประโยชน์สูงสุดขององค์กร ไม่แสวงหาผลประโยชน์ส่วนตัว รวมทั้งสอดส่องดูแลและจัดการ แก้ไขปัญหาความขัดแย้งทางผลประโยชน์ที่อาจเกิดขึ้น
- ไม่ประกอบธุรกิจที่เป็นการแข่งขันกับโรงงานไฟไม่ว่าทางตรงหรือทางอ้อม
- ไม่ใช้หรือยอมให้ผู้อื่นใช้ตำแหน่งหน้าที่ของตนทั้งในทางตรงหรือทางอ้อม เพื่อแสวงหาประโยชน์จากโรงงานไฟ
- หลีกเลี่ยงการกระทำใดๆ ที่อาจก่อให้เกิดความขัดแย้งทางผลประโยชน์ และไม่เข้าไปมีส่วนเกี่ยวข้องไม่ว่า ทางตรงหรือทางอ้อมในการตัดสินใจกระทำการเกี่ยวกับกิจกรรมที่ตนเองมีผลประโยชน์ด้วยโดยให้จัดทำรายงานเสนอต่อ ผู้บังคับบัญชารวมทั้งต้องมีการรายงานเป็นประจำทุกปี

โครงสร้างผู้รับผิดชอบ

- คณะกรรมการ ผู้บริหาร พนักงาน และลูกจ้าง ปฏิบัติตามนโยบายการป้องกันความขัดแย้งทางผลประโยชน์ เพื่อป้องกันการใช้ตำแหน่งหน้าที่ในการแสวงหาประโยชน์แก่ตนเอง ญาติ หรือบุคคลในครอบครัว และเพื่อสร้างความเชื่อมั่น ให้แก่ผู้มีส่วนได้ส่วนเสีย
- ส่วนบริหารงานกลาง รับผิดชอบในการพัฒนาระบบการ/ระบบบริหารจัดการเพื่อป้องกันความขัดแย้ง ทางผลประโยชน์รวมทั้งรวบรวม ติดตาม เก็บรักษาและจัดทำสรุปรายงานความขัดแย้งทางผลประโยชน์นำเสนอผู้อำนวยการ ทราบเป็นประจำทุกปี
- ฝ่ายอำนวยการ รับผิดชอบในการรวบรวมและเก็บรักษารายงานความขัดแย้งทางผลประโยชน์ของ คณะกรรมการโรงงานไฟ

ระบบการบริหารจัดการ

- กำหนดนโยบายและโครงสร้างผู้รับผิดชอบ รวมถึงการทบทวน พัฒนาระบบการ/ระบบบริหารจัดการ ในการป้องกันความขัดแย้งทางผลประโยชน์เพื่อการบริหารสิทธิ์ให้เหมาะสมและสอดคล้องกับสภาพแวดล้อมที่เปลี่ยนแปลง
- จัดทำคู่มือและแบบรายงาน เพื่อเป็นแนวทางให้คณะกรรมการ ผู้บริหาร พนักงาน และลูกจ้างถือปฏิบัติ ไปในทิศทางเดียวกัน
- นำระบบเทคโนโลยีสารสนเทศ มาสนับสนุนการปฏิบัติงานอย่างมีประสิทธิภาพ เช่น ระบบการรายงาน ความขัดแย้งทางผลประโยชน์ เป็นต้น
- กรรมการโรงงานไฟและผู้ช่วยฯ จัดทำรายงานความขัดแย้งทางผลประโยชน์ นำเสนอคณะกรรมการ โรงงานไฟ
- ผู้บริหาร พนักงาน และลูกจ้าง จัดทำรายงานความขัดแย้งทางผลประโยชน์ นำเสนอผู้บังคับบัญชาตามลำดับชั้น ตามคู่มือปฏิบัติเกี่ยวกับความขัดแย้งทางผลประโยชน์



ระบบส่งเสริมการดำเนินงาน

1. คณะกรรมการและผู้บริหารต้องเป็นผู้นำต้นแบบที่ดีในการปฏิบัติงานอย่างมีคุณธรรม จริยธรรม และจรรยาบรรณ โดยสนับสนุนการมีส่วนร่วมของพนักงานและลูกจ้าง รวมทั้งไม่ยอมให้บุคคลใดกระทำการทุจริตคอร์รัปชันในทุกรูปแบบ (Zero Tolerance)
2. สื่อสาร ให้ความรู้ และสร้างความตระหนักเกี่ยวกับนโยบายให้คณะกรรมการ ผู้บริหาร พนักงาน และลูกจ้าง รับทราบพร้อมนำไปปฏิบัติ

ระบบติดตาม ประเมิน และรายงานผลการดำเนินงาน

1. คณะกรรมการและผู้บริหาร และลูกจ้างเปิดเผยรายงานความขัดแย้งทางผลประโยชน์อย่างครบถ้วน สม่ำเสมอ เป็นประจำทุกปี ตลอดจนมีการติดตาม และจัดทำรายงานสรุปรายงานความขัดแย้งทางผลประโยชน์ นำเสนอผู้อำนวยการ เป็นประจำทุกปี
2. คณะกรรมการ คณะอนุกรรมการ และคณะผู้บริหารระดับสูงติดตามและประเมินผลการดำเนินงานอย่างครบถ้วน สม่ำเสมอ ตามลำดับเป็นรายปี และมีการมอบข้อสังเกตและข้อเสนอแนะ เพื่อการพัฒนาอย่างต่อเนื่อง
3. คณะกรรมการกำหนดให้มีการรายงานโดยมีรายละเอียดครบถ้วน มีคุณภาพ และระบุนสาเหตุของการเปลี่ยนแปลงหรือแสดงผลการดำเนินงานเปรียบเทียบกับเป้าหมาย ปัญหา/อุปสรรคในการดำเนินงาน รวมทั้งแนวทางการแก้ไขหรือปรับปรุงผลการดำเนินงาน

การทบทวนนโยบาย

1. คณะอนุกรรมการพิจารณา กลั่นกรองนโยบาย และนำเสนอคณะกรรมการโรงงานไฟเพื่อขอความเห็นชอบ เป็นประจำทุกปี เพื่อให้มั่นใจว่านโยบายดังกล่าวยังเหมาะสมกับสภาพแวดล้อมการดำเนินงานขององค์กร
2. ในกรณีที่คณะผู้บริหารระดับสูง พบว่านโยบายไม่เหมาะสมกับสภาพการดำเนินงานต้องนำเสนอ คณะอนุกรรมการเพื่อพิจารณาทบทวนปรับปรุงนโยบาย และนำเสนอคณะกรรมการโรงงานไฟเพื่อขอความเห็นชอบ

1.13 นโยบาย และผลการจัดการที่เกี่ยวข้องกัน

โรงงานไฟ กรมสรรพสามิต ให้ความสำคัญกับหลักการกำกับดูแลกิจการที่ดี มีการบริหารงานอย่างโปร่งใส เป็นธรรม ตรวจสอบได้ โดยกำหนดให้คณะกรรมการ ผู้บริหารระดับสูง และบุคคลที่ได้รับการเสนอให้เป็นผู้บริหารหรือผู้มีอำนาจควบคุมของบริษัทในเครือเปิดเผยรายการที่เกี่ยวข้องกันและหากมีการทำรายการระหว่างโรงงานไฟ กรมสรรพสามิต กับบริษัทในเครือ(ถ้ามี) หรือระหว่างโรงงานไฟ กรมสรรพสามิตกับบุคคลที่เกี่ยวข้องกัน ต้องคำนึงถึงประโยชน์สูงสุดของโรงงานไฟ กรมสรรพสามิต เป็นสำคัญและเสมือนหนึ่งเป็นรายการที่กระทำกับบุคคลภายนอก

คำนิยาม

รายการที่เกี่ยวข้องกัน หมายถึง การทำรายการระหว่างโรงงานไฟ กรมสรรพสามิต กับบุคคลที่เกี่ยวข้องกันของโรงงานไฟ กรมสรรพสามิต หรือ การทำรายการระหว่างโรงงานไฟ กรมสรรพสามิต กับนิติบุคคลอื่นๆ ที่มีผู้ถือหุ้นใหญ่ หรือผู้มีอำนาจควบคุมเป็นรายบุคคลที่เกี่ยวข้องกับโรงงานไฟ กรมสรรพสามิต รวมทั้งผู้เกี่ยวข้อง หรือญาติสนิทของบุคคลเหล่านั้น

บุคคลที่เกี่ยวข้องกันหมายถึงบุคคลที่อาจทำให้คณะกรรมการหรือผู้บริหารระดับสูงของโรงงานไฟ กรมสรรพสามิต และบุคคลที่จะได้รับการเสนอให้เป็นผู้บริหารหรือผู้มีอำนาจควบคุมของบริษัทในเครือ มีความขัดแย้งทางผลประโยชน์ในการตัดสินใจดำเนินงานว่าจะคำนึงถึงประโยชน์ของบุคคลนั้น หรือประโยชน์ของโรงงานไฟ กรมสรรพสามิต เป็นสำคัญ ได้แก่

1. คณะกรรมการ ผู้บริหารระดับสูง และบุคคลที่ได้รับการเสนอให้เป็นผู้บริหารหรือผู้มีอำนาจควบคุมของบริษัทในเครือและญาติสนิทของบุคคลดังกล่าว
2. นิติบุคคลที่มีผู้ถือหุ้นรายใหญ่ หรือผู้มีอำนาจควบคุมเป็นบุคคลตามข้อ 1
3. บุคคลที่โดยพฤติการณ์น่าเชื่อได้ว่าเป็นผู้ทำการแทนหรืออยู่ภายใต้อิทธิพลของบุคคลตามข้อ 1 หรือ 2 ญาติสนิท หมายถึง บุคคลที่มีความสัมพันธ์ทางสายโลหิต หรือโดยการจดทะเบียนตามกฎหมาย ได้แก่ คู่สมรส บิดา มารดา พี่น้อง บุตร และคู่สมรสของบุตร

แนวปฏิบัติ

1. เปิดเผยรายการที่เกี่ยวข้องกัน เมื่อรับตำแหน่งใหม่หรือรายการที่เกี่ยวข้องกันรวมถึงการทบทวนการเปิดเผยข้อมูลรายการที่เกี่ยวข้องกันระหว่างปี
2. กรณีที่มีรายการที่เกี่ยวข้องกัน ให้มีการบริหารจัดการ โดยต้องขออนุมัติต่อที่ประชุมคณะกรรมการโรงงานไฟ ซึ่งคณะกรรมการจะต้องพิจารณาด้วยความรับผิดชอบ ระมัดระวัง อย่างเป็นธรรม และผู้มีส่วนได้ส่วนเสียไม่เข้าไปมีส่วนร่วมในการตัดสินใจ เช่น การงดออกเสียง เป็นต้น
3. กรณีที่มีการทำรายการระหว่างกัน ระหว่างโรงงานไฟ กรมสรรพสามิตกับบริษัทในเครือหรือระหว่างโรงงานไฟ กับบุคคลที่เกี่ยวข้องกัน โดยคำนึงถึงประโยชน์สูงสุดของโรงงานไฟ กรมสรรพสามิต เป็นสำคัญ และเสมือนหนึ่งเป็นรายการที่กระทำกับบุคคลภายนอก
4. เปิดเผยข้อมูลรายการที่เกี่ยวข้องกัน ตามที่โรงงานไฟ กรมสรรพสามิต กำหนดไว้อย่างเคร่งครัด และเปิดเผยผลการจัดการรายการที่เกี่ยวข้องกันไว้ในรายงานประจำปี

โครงสร้างผู้รับผิดชอบ

1. คณะกรรมการ ผู้บริหารระดับสูง บุคคลที่จะได้รับการเสนอให้เป็นผู้บริหารหรือผู้มีอำนาจควบคุมของบริษัทในเครือ ปฏิบัติตามนโยบายรายการที่เกี่ยวข้องกัน เพื่อป้องกันการใช้ตำแหน่งหน้าที่ในการแสวงหาประโยชน์ให้แก่ตนเอง ญาติ หรือบุคคลในครอบครัว เพื่อสร้างความเชื่อมั่นให้แก่ผู้มีส่วนได้ส่วนเสีย
2. คณะอนุกรรมการด้านสิ่งแวดล้อม สังคม และการกำกับดูแลกิจการที่ดี รับผิดชอบในการสนับสนุนและติดตามให้มีการดำเนินการด้านรายการที่เกี่ยวข้องกัน เพื่อให้เป็นไปตามกฎหมาย กฎ ระเบียบ ข้อบังคับและมาตรฐานการปฏิบัติงานที่เกี่ยวข้อง
3. ฝ่ายอำนวยการ รับผิดชอบในการอำนวยความสะดวกให้มีการรายงาน เก็บรักษาข้อมูล และเปิดเผยผลการจัดการรายการที่เกี่ยวข้องกันในรายงานประจำปี

ระบบการบริหารจัดการ

1. กำหนดนโยบายและโครงสร้างผู้รับผิดชอบ รวมทั้งมีการทบทวน พัฒนาระบบการ/ระบบบริหารจัดการด้านรายการที่เกี่ยวข้องกัน เพื่อการบริหารสิทธิของผู้ถือหุ้นตามกรอบนโยบายที่เหมาะสมและสอดคล้องกับสภาพแวดล้อมที่เปลี่ยนไป
2. จัดทำหลักเกณฑ์และแบบเปิดเผยรายการที่เกี่ยวข้องกัน เพื่อให้คณะกรรมการ ผู้บริหารระดับสูง และบุคคลที่จะได้รับการเสนอให้เป็นผู้บริหารหรือผู้มีอำนาจควบคุมของบริษัทในเครือถือปฏิบัติ

3. คณะกรรมการ ผู้บริหารระดับสูง และบุคคลที่จะได้รับการเสนอให้เป็นผู้บริหารหรือผู้มีอำนาจควบคุมของ บริษัทในเครือเปิดเผยรายการที่เกี่ยวข้องกัน เมื่อรับตำแหน่งใหม่หรือเมื่อมีรายการที่เกี่ยวข้องกัน

ระบบส่งเสริมการดำเนินงาน

1. คณะกรรมการโรงงานไฟ ผู้บริหารระดับสูงของโรงงานไฟ และบุคคลที่จะได้รับการเสนอให้เป็นผู้บริหารหรือผู้มีอำนาจควบคุมของ บริษัทในเครือ ต้องเป็นผู้นำต้นแบบที่ดีในการเปิดเผยรายการที่เกี่ยวข้องกัน เพื่อให้เกิดความโปร่งใส และเป็นธรรม

2. สื่อสารนโยบายให้คณะกรรมการโรงงานไฟ ผู้บริหารระดับสูงของโรงงานไฟ และบุคคลที่จะได้รับการเสนอให้เป็นผู้บริหาร หรือผู้มีอำนาจควบคุมของ บริษัทในเครือรับทราบและนำไปปฏิบัติ

ระบบติดตาม ประเมิน และรายงานผลการดำเนินงาน

1. คณะกรรมการโรงงานไฟ ผู้บริหารระดับสูง บุคคลที่จะได้รับการเสนอให้เป็นผู้บริหารหรือผู้มีอำนาจควบคุมของ บริษัทในเครือเปิดเผยรายการที่เกี่ยวข้องกัน เมื่อรับตำแหน่งใหม่หรือเมื่อมีรายการที่เกี่ยวข้องกันอย่างครบถ้วน และเปิดเผย ผลการจัดจาดการรายการที่เกี่ยวข้องกันในรายงานประจำปี

2. กรณีที่มีรายการที่เกี่ยวข้องกันระหว่างปี ให้รายงานคณะกรรมการหรือผู้อำนวยการรับทราบ แล้วแต่กรณี

3. คณะกรรมการคณะอนุกรรมการและคณะผู้บริหารระดับสูงติดตามและประเมินผลการดำเนินงานอย่างครบถ้วน สม่าเสมอตามลำดับเป็นรายปี และมีการมอบข้อสังเกต/ข้อเสนอแนะ เพื่อการพัฒนาอย่างต่อเนื่อง

4. คณะกรรมการกำหนดให้มีการรายงานโดยมีรายละเอียดครบถ้วน มีคุณภาพ และระบุดูสาเหตุของการเปลี่ยนแปลงหรือแสดงผลการดำเนินงานเปรียบเทียบกับเป้าหมาย ปัญหา/อุปสรรคในการดำเนินงานรวมทั้งแนวทางการแก้ไขหรือปรับปรุงผลการดำเนินงาน

การทบทวนนโยบาย

1. ส่วนบริหารงานกลาง กลับทบทวนนโยบายและนำเสนอคณะกรรมการโรงงานไฟเพื่อขอความเห็นชอบเป็นประจำ ทุกปี เพื่อให้มั่นใจว่านโยบายดังกล่าวยังเหมาะสมกับสภาพแวดล้อมการดำเนินงานขององค์กร

2. ในกรณีที่คณะผู้บริหารระดับสูง พบว่านโยบายไม่เหมาะสมกับสภาพการดำเนินงานต้องนำเสนอคณะอนุกรรมการเพื่อพิจารณาปรับปรุงนโยบาย และนำเสนอคณะกรรมการโรงงานไฟเพื่อขอความเห็นชอบ

1.14 จำนวน/มูลค่าหลักทรัพย์ (หุ้น) และรายชื่อบริษัทที่กรรมการถือครอง หลักทรัพย์ (หุ้น)

ไม่มีกรรมการถือหุ้นในสัดส่วนหรือมากกว่าร้อยละ 10 (หมายเหตุ : โดยการใช้แบบสอบถาม)

2. รายงานทางการเงิน

2.1 รายงานผู้สอบบัญชี

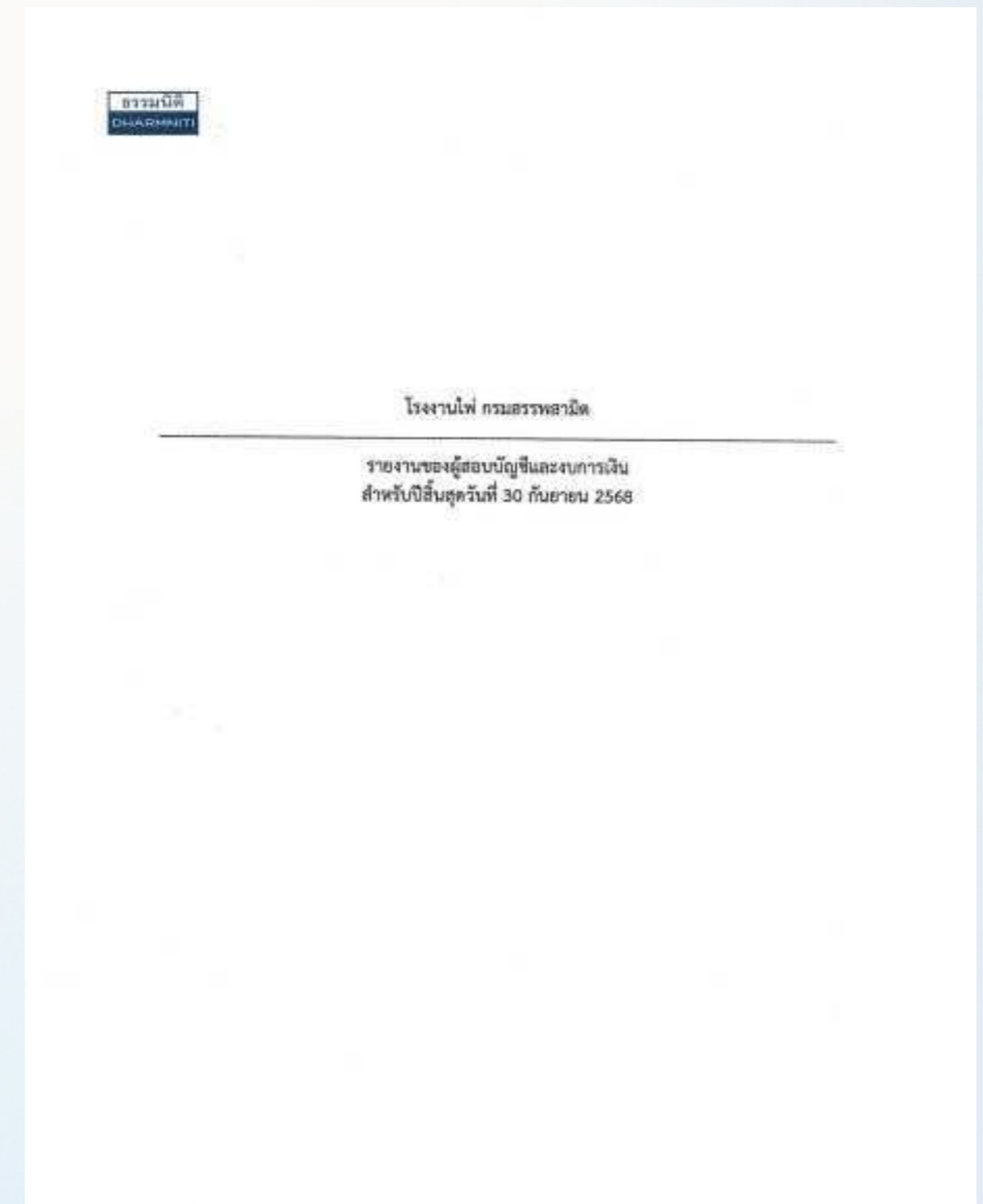



บริษัท สอบบัญชีธรรมนิติ จำกัด
118 อาคารธรรมนิติ ชั้น 4-1 ถนนพหลโยธิน
11000 กรุงเทพฯ โทร. 02-2555-1111
ธรรมนิติ กรุ๊ปคอนซัลแตนท์ จำกัด
DHARMMIT AUDITING CO., LTD.
118 Dharmmit Building, 4th Floor, 501
Pramong (Prachasuan) Rd, Prachasuan
Road, Bangkok, Bangkok 11000
Telephone : (66) 0-2555-1111
Facsimile : (66) 0-2555-0680
www.dharmmit.com

รายงานของผู้สอบบัญชีรับอนุญาต

เสนอ คณะกรรมการโรงงานไฟ

ความเห็น

ข้าพเจ้าได้ตรวจสอบงบการเงินของ โรงงานไฟ กรมสรรพสามิต ซึ่งประกอบด้วยงบฐานะการเงิน ณ วันที่ 30 กันยายน 2568 งบกำไรขาดทุนเบ็ดเสร็จ งบการเปลี่ยนแปลงส่วนของผู้ถือหุ้นและงบกระแสเงินสด สำหรับปีสิ้นสุดวันเดียวกันและหมายเหตุประกอบงบการเงินรวมถึงข้อมูลนโยบายการบัญชีที่มีสาระสำคัญ ข้าพเจ้าเห็นว่า งบการเงินข้างต้นนี้แสดงฐานะการเงินของ โรงงานไฟ กรมสรรพสามิต ณ วันที่ 30 กันยายน 2568 และผลการดำเนินงานและกระแสเงินสดสำหรับปีสิ้นสุดวันเดียวกันโดยถูกต้องตามที่ควรในสาระสำคัญตามมาตรฐานการรายงานทางการเงิน

เกณฑ์ในการแสดงความเห็น

ข้าพเจ้าได้ปฏิบัติตามตรวจสอบเป็นไปตามหลักเกณฑ์มาตรฐานเกี่ยวกับการตรวจเงินแผ่นดิน และมาตรฐานการสอบบัญชี ความรับผิดชอบของข้าพเจ้าได้กล่าวไว้ในวรรคความรับผิดชอบของผู้สอบบัญชีต่อการตรวจสอบงบการเงินในรายงานของข้าพเจ้า ข้าพเจ้ามีความเป็นอิสระจากโรงงานไฟ กรมสรรพสามิต ตามหลักเกณฑ์มาตรฐานเกี่ยวกับการตรวจเงินแผ่นดินที่กำหนดโดยคณะกรรมการตรวจเงินแผ่นดินและประมวลจรรยาบรรณของผู้ประกอบวิชาชีพบัญชีรวมถึงมาตรฐานเรื่องความเป็นอิสระที่กำหนดโดยสภาวิชาชีพบัญชี (ประมวลจรรยาบรรณของผู้ประกอบวิชาชีพบัญชี) ในส่วนที่เกี่ยวข้องกับการตรวจสอบงบการเงิน และข้าพเจ้าได้ปฏิบัติตามความรับผิดชอบด้านจรรยาบรรณอื่น ๆ ซึ่งเป็นไปตามหลักเกณฑ์มาตรฐานเกี่ยวกับการตรวจเงินแผ่นดินและประมวลจรรยาบรรณของผู้ประกอบวิชาชีพบัญชี ข้าพเจ้าเชื่อว่าหลักฐานการสอบบัญชีที่ข้าพเจ้าได้รับเพียงพอและเหมาะสมเพื่อใช้เป็นเกณฑ์ในการแสดงความเห็นของข้าพเจ้า

ข้อมูลและเหตุการณ์ที่เน้น

ข้าพเจ้าขอให้สังเกตหมายเหตุประกอบงบการเงินข้อ ดังต่อไปนี้

1) หมายเหตุประกอบงบการเงินข้อ 25 คดีฟ้องร้อง ทามที่กรมสรรพสามิตเป็นโจทก์ยื่นฟ้องบริษัท คู่สัญญาและธนาคารผู้ค้ำประกัน เนื่องจากบริษัทคู่สัญญาไม่ปฏิบัติตามเงื่อนไขสัญญาซื้อไฟจากโรงงานไฟ กรมสรรพสามิตนั้น ทั้งนี้เมื่อวันที่ 17 ธันวาคม 2564 กรมสรรพสามิตได้รับเงินจากธนาคารผู้ค้ำประกันตามคำพิพากษา จำนวน 80.47 ล้านบาท อย่างไรก็ตาม ณ วันที่ 30 กันยายน 2568 โรงงานไฟ กรมสรรพสามิตยังอยู่ระหว่างรอการแจ้งผลการพิจารณาจากกรมบัญชีกลางตามที่เปิดเผยไว้ในหมายเหตุประกอบงบการเงิน และยังไม่ได้รับชำระหนี้ตามคำพิพากษาเพิ่มเติมแต่อย่างใด

*****/2



- 2 -

2) หมายเหตุประกอบงบการเงินข้อ 27 เหตุการณ์ภายหลังรอบระยะเวลาที่รายงาน ภายหลังจากวันที่ 30 กันยายน 2568 กรมสรรพสามิตถูกบริษัทคู่สัญญาอีกแห่งหนึ่งฟ้องศาลแพ่งจากข้อพิพาทที่เกี่ยวข้องกับการผิดสัญญาจากการซื้อขายไฟจากโรงงานไฟ กรมสรรพสามิต เพื่อให้กรมสรรพสามิตชำระค่าเสียหายเป็นจำนวน 132.16 ล้านบาท และชำระดอกเบี้ยในอัตราร้อยละ 5 ต่อปีของจำนวนเงินต้นนับถัดจากวันที่ฟ้องเป็นต้นไปจนกว่าจะชำระเงินเสร็จสิ้น รวมถึงค่าฤชาธรรมเนียมและค่าทนายความแทน ต่อมาเมื่อวันที่ 4 ธันวาคม 2568 กรมสรรพสามิตได้ยื่นคำให้การต่อสู้คดีและฟ้องแย้งเรียกค่าเสียหายจากการผิดสัญญากับบริษัทคู่กรณี โดยสำนักงานอัยการสูงสุดเป็นผู้ดำเนินการยื่นคำให้การและยื่นฟ้องแย้งแก่ศาลคดีแพ่งหน่วยงานของรัฐ ต่อศาลแพ่ง เป็นจำนวนเงิน 502.76 ล้านบาท ซึ่งคดีดังกล่าวยังอยู่ระหว่างการพิจารณาของศาล และยังไม่สามารถประเมินผลของคดีได้

ทั้งนี้การแสดงความเห็นของข้าพเจ้าต่องบการเงิน มิได้มีเงื่อนไขเกี่ยวกับเรื่องที่ข้าพเจ้าขอให้สังเกต

ข้างต้น

เรื่องอื่น

งบฐานะการเงิน ณ วันที่ 30 กันยายน 2567 ของโรงงานไฟ กรมสรรพสามิต ที่แสดงเป็นข้อมูลเปรียบเทียบกับตรวจสอบโดยผู้สอบบัญชีอื่น ซึ่งแสดงความเห็นอย่างไม่มีเงื่อนไข ตามรายงานเลขวันที่ 3 มีนาคม 2568

ข้อมูลอื่น

ผู้บริหารเป็นผู้รับผิดชอบต่อข้อมูลอื่น ข้อมูลอื่นประกอบด้วยข้อมูลซึ่งรวมอยู่ในรายงานประจำปี แต่ไม่รวมถึงงบการเงินและรายงานของผู้สอบบัญชีที่อยู่ในรายงานนั้น ซึ่งคาดว่ารายงานประจำปีจะถูกจัดเตรียมให้ข้าพเจ้าภายหลังจากวันที่ในรายงานของผู้สอบบัญชีนี้

ความเห็นของข้าพเจ้าต่องบการเงินไม่ครอบคลุมถึงข้อมูลอื่นและข้าพเจ้าไม่ได้ให้ความเชื่อมั่นต่อข้อมูลอื่น

ความรับผิดชอบของข้าพเจ้าที่เกี่ยวข้องกับการตรวจสอบงบการเงินคือ การอ่านและพิจารณาว่าข้อมูลอื่นมีความขัดแย้งที่มีสาระสำคัญกับงบการเงินหรือกับความรู้ที่ได้รับจากการตรวจสอบของข้าพเจ้า หรือปรากฏว่า ข้อมูลอื่นมีการแสดงข้อมูลที่ขัดแย้งหรือจริงอันเป็นสาระสำคัญหรือไม่

เมื่อข้าพเจ้าได้อ่านรายงานประจำปี หากข้าพเจ้าสรุปได้ว่ามีการแสดงข้อมูลที่ขัดแย้งหรือจริงอันเป็นสาระสำคัญ ข้าพเจ้าต้องสื่อสารเรื่องดังกล่าวกับผู้มีหน้าที่ในการกำกับดูแล เพื่อให้ผู้มีหน้าที่ในการกำกับดูแลดำเนินการแก้ไขข้อมูลที่แสดงขัดแย้งหรือจริง

ความรับผิดชอบของผู้บริหารและผู้มีหน้าที่ในการกำกับดูแลต่องบการเงิน

ผู้บริหารมีหน้าที่รับผิดชอบในการจัดทำและนำเสนองบการเงินเหล่านี้โดยถูกต้องตามที่ควรตามมาตรฐานการรายงานทางการเงิน และรับผิดชอบเกี่ยวกับการควบคุมภายในที่ผู้บริหารพิจารณาว่าจำเป็นเพื่อให้สามารถจัดทำงบการเงินที่ปราศจากการแสดงข้อมูลที่ขัดแย้งหรือจริงอันเป็นสาระสำคัญไม่ว่าจะเกิดจากการทุจริตหรือข้อผิดพลาด

*****/3

ในการจัดทำงบการเงิน ผู้บริหารรับผิดชอบในการประเมินความสามารถของโรงงานไฟ
กรมสรรพสามิต ในการดำเนินงานต่อเนื่อง เปิดเผยเรื่องที่เกี่ยวข้องกับการดำเนินงานต่อเนื่องตามความเหมาะสม
และการใช้เกณฑ์การบัญชีสำหรับการดำเนินงานต่อเนื่องเว้นแต่ผู้บริหารมีความตั้งใจที่จะเลิกกิจการหรือหยุด
ดำเนินงานหรือไม่สามารถดำเนินงานต่อเนื่องต่อไปได้

ผู้มีหน้าที่ในการกำกับดูแลมีหน้าที่ในการกำกับดูแลกระบวนการในการจัดทำงบการเงินของ
โรงงานไฟ กรมสรรพสามิต

ความรับผิดชอบของผู้สอบบัญชีต่อการตรวจสอบงบการเงิน

การตรวจสอบของข้าพเจ้ามีวัตถุประสงค์เพื่อให้ได้ความเชื่อมั่นอย่างสมเหตุสมผลว่างบการเงิน
โดยรวมปราศจากการแสดงข้อมูลที่ขัดต่อข้อเท็จจริงอันเป็นสาระสำคัญหรือไม่ ไม่ว่าจะเกิดจากการทุจริตหรือ
ข้อผิดพลาด และเสนอรายงานของผู้สอบบัญชีซึ่งรวมความเห็นของข้าพเจ้าอยู่ด้วย ความเชื่อมั่นอย่าง
สมเหตุสมผลคือความเชื่อมั่นในระดับสูงแต่ไม่ได้เป็นการรับประกันว่าการปฏิบัติงานตรวจสอบตามหลักเกณฑ์
มาตรฐานเกี่ยวกับการตรวจเงินแผ่นดินและมาตรฐานการสอบบัญชีจะสามารถตรวจพบข้อมูลที่ขัดต่อข้อเท็จจริง
อันเป็นสาระสำคัญที่มีอยู่ได้เสมอไป ข้อมูลที่ขัดต่อข้อเท็จจริงอาจเกิดจากการทุจริตหรือข้อผิดพลาดและอ้อมว่ามี
สาระสำคัญเมื่อคาดการณ์ได้อย่างสมเหตุสมผลว่ารายการที่ขัดต่อข้อเท็จจริงแต่ละรายการหรือทุกรายการรวมกัน
จะมีผลต่อการตัดสินใจทางเศรษฐกิจของผู้ใช้งบการเงินจากการใช้งบการเงินเหล่านี้

ในการตรวจสอบของข้าพเจ้าตามหลักเกณฑ์มาตรฐานเกี่ยวกับการตรวจเงินแผ่นดินและ
มาตรฐานการสอบบัญชี ข้าพเจ้าได้ใช้ดุลยพินิจและการสังเกตและสงสัยเยี่ยงผู้ประกอบวิชาชีพตลอดการ
ตรวจสอบ การปฏิบัติงานของข้าพเจ้ารวมถึง

- ระบุและประเมินความเสี่ยงจากการแสดงข้อมูลที่ขัดต่อข้อเท็จจริงอันเป็นสาระสำคัญใน
งบการเงินไม่ว่าจะเกิดจากการทุจริตหรือข้อผิดพลาด ออกแบบและปฏิบัติตามวิธีการตรวจสอบเพื่อตอบสนอง
ต่อความเสี่ยงเหล่านั้น และได้หลักฐานการสอบบัญชีที่เพียงพอและเหมาะสมเพื่อเป็นเกณฑ์ในการแสดงความเห็น
ของข้าพเจ้า ความเสี่ยงที่ไม่พบข้อมูลที่ขัดต่อข้อเท็จจริงอันเป็นสาระสำคัญซึ่งเป็นผลมาจากการทุจริตจะสูงกว่า
ความเสี่ยงที่เกิดจากข้อผิดพลาด เนื่องจากการทุจริตอาจเกี่ยวกับการสมรู้ร่วมคิด การปลอมแปลงเอกสารหลักฐาน
การตั้งใจเพิกเฉยการแสดงผล การแสดงข้อมูลที่ไม่ตรงตามข้อเท็จจริงหรือการแทรกแซงการควบคุมภายใน
- ทำความเข้าใจในระบบการควบคุมภายในที่เกี่ยวข้องกับการตรวจสอบ เพื่อออกแบบวิธีการ
ตรวจสอบที่เหมาะสมกับสถานการณ์ แต่ไม่ใช่เพื่อวัตถุประสงค์ในการแสดงความเห็นต่อความมีประสิทธิภาพของ
การควบคุมภายในของโรงงานไฟ กรมสรรพสามิต
- ประเมินความเหมาะสมของนโยบายการบัญชีที่ผู้บริหารใช้และความสมเหตุสมผลของ
ประมาณการทางบัญชีและการเปิดเผยข้อมูลที่เกี่ยวข้องซึ่งจัดทำขึ้นโดยผู้บริหาร

• สรุปเกี่ยวกับความเหมาะสมของการใช้เกณฑ์การบัญชีสำหรับการดำเนินงานต่อเนื่องของ
ผู้บริหารและจากหลักฐานการสอบบัญชีที่ได้รับ สรุปว่ามีความไม่แน่นอนที่มีสาระสำคัญเกี่ยวกับเหตุการณ์ หรือ
สถานการณ์ที่อาจเป็นเหตุให้เกิดข้อสงสัยอย่างมีนัยสำคัญต่อความสามารถของ โรงงานไฟ กรมสรรพสามิต
ในการดำเนินงานต่อเนื่องหรือไม่ ถ้าข้าพเจ้าได้ข้อสรุปว่ามีความไม่แน่นอนที่มีสาระสำคัญ ข้าพเจ้าต้องกล่าวไว้ใน
รายงานของผู้สอบบัญชีของข้าพเจ้าโดยให้ข้อสังเกตถึงการเปิดเผยข้อมูลในงบการเงินที่เกี่ยวข้อง หรือถ้าการ
เปิดเผยข้อมูลดังกล่าวไม่เพียงพอ ความเห็นของข้าพเจ้าจะเปลี่ยนแปลงไป ข้อสรุปของข้าพเจ้าขึ้นอยู่กับหลักฐาน
การสอบบัญชีที่ได้รับจนถึงวันที่ในรายงานของผู้สอบบัญชีของข้าพเจ้า อย่างไรก็ตาม เหตุการณ์หรือสถานการณ์
ในอนาคตอาจเป็นเหตุให้โรงงานไฟ กรมสรรพสามิต ต้องหยุดการดำเนินงานต่อเนื่อง

- ประเมินการนำเสนอโครงสร้างและเนื้อหาของงบการเงินโดยรวม รวมถึงการเปิดเผยข้อมูลว่า
งบการเงินแสดงรายการและเหตุการณ์ในรูปแบบที่ทำให้มีการนำเสนอข้อมูลโดยถูกต้องตามที่ควรหรือไม่
ข้าพเจ้าได้สื่อสารกับผู้มีหน้าที่ในการกำกับดูแลในเรื่องต่าง ๆ ที่สำคัญซึ่งรวมถึงขอบเขตและ
ช่วงเวลาของการตรวจสอบตามที่ได้วางแผนไว้ ประเด็นที่มีนัยสำคัญที่พบจากการตรวจสอบรวมถึงข้อบกพร่องที่
มีนัยสำคัญในระบบการควบคุมภายในหากข้าพเจ้าได้พบในระหว่างการตรวจสอบของข้าพเจ้า
ผู้สอบบัญชีที่รับผิดชอบงานสอบบัญชีและการนำเสนอรายงานฉบับนี้คือ นางสาวอัญพร ตั้งโนบชัย

(นางสาวอัญพร ตั้งโนบชัย)
ผู้สอบบัญชีรับอนุญาต ทะเบียนเลขที่ 9169

บริษัท สอบบัญชีธรรมนิติ จำกัด
กรุงเทพมหานคร
วันที่ 16 มีนาคม 2569

2.2 สรุปข้อมูลที่สำคัญทางการเงิน

งบแสดงฐานะการเงิน

- 5 -
โรงงานไฟ กรมสรรพสามิต
งบฐานะการเงิน
ณ วันที่ 30 กันยายน 2568

สินทรัพย์	หมายเหตุ	บาท	
		2568	2567
สินทรัพย์หมุนเวียน			
เงินสดและรายการเทียบเท่าเงินสด	6	125,109,710.75	108,222,484.35
ลูกหนี้การค้าและลูกหนี้หมุนเวียนอื่น	5, 7	53,226,398.40	97,366,465.00
สินค้าคงเหลือ	8	70,316,905.98	26,464,247.08
สินทรัพย์ทางการเงินหมุนเวียนอื่น	9	293,251,471.27	232,017,995.82
เครื่องหมายความแสดงสิทธิเสียภาษี	10	11,968,339.52	2,021,658.96
สินทรัพย์หมุนเวียนอื่น	11	7,394,660.20	8,397,145.96
รวมสินทรัพย์หมุนเวียน		561,267,486.12	474,489,997.17
สินทรัพย์ไม่หมุนเวียน			
ที่ดิน อาคารและอุปกรณ์	12	114,432,858.05	134,893,308.03
สินทรัพย์สิทธิการใช้	13	2,780,289.66	6,270,762.76
สินทรัพย์ไม่มีตัวตน	14	3,321,923.55	11,531,465.41
รวมสินทรัพย์ไม่หมุนเวียน		120,535,071.26	152,695,536.20
		681,802,557.38	627,185,533.37

หมายเหตุประกอบงบการเงินเป็นส่วนหนึ่งของงบการเงินนี้

- 6 -
โรงงานไฟ กรมสรรพสามิต
งบฐานะการเงิน (ต่อ)
ณ วันที่ 30 กันยายน 2568

หมายเหตุ	บาท		
	2568	2567	
หนี้สินและส่วนของผู้ถือหุ้น			
หนี้สินหมุนเวียน			
เจ้าหนี้การค้าและเจ้าหนี้หมุนเวียนอื่น	15	32,702,045.68	24,351,698.98
ส่วนของหนี้สินตามสัญญาเช่า			
ที่ถึงกำหนดชำระภายในหนึ่งปี	13	2,191,278.18	3,500,456.23
เงินค้ำประกันล่วงหน้า	16	23,379,546.31	57,219,095.46
ประมาณการหนี้สินผลประโยชน์			
ระยะสั้นของพนักงาน	17	627,727.67	573,290.33
เงินรอจ่ายคืนคู่สัญญา	18	51,107,103.36	-
รวมหนี้สินหมุนเวียน		110,007,701.20	85,644,541.00
หนี้สินไม่หมุนเวียน			
หนี้สินตามสัญญาเช่า - ทุติยจากส่วนที่ถึงกำหนด			
ชำระภายในหนึ่งปี	13	1,044,748.95	3,236,027.13
ประมาณการหนี้สินผลประโยชน์			
ระยะยาวของพนักงาน	17	102,197,785.53	98,696,973.19
เงินประกันการปฏิบัติตามสัญญา	18	60,029,750.00	74,750.00
รวมหนี้สินไม่หมุนเวียน		163,272,284.48	102,007,750.32
รวมหนี้สิน		273,279,985.68	187,652,291.32
ส่วนของผู้ถือหุ้น			
ทุน		253,794.23	253,794.23
กำไรสะสม			
ยังไม่ได้จัดสรร		410,455,812.97	439,279,447.82
องค์ประกอบอื่นของส่วนของผู้ถือหุ้น		(2,187,035.50)	-
รวมส่วนของผู้ถือหุ้น		408,522,571.70	439,533,242.05
รวมหนี้สินและส่วนของผู้ถือหุ้น		681,802,557.38	627,185,533.37

หมายเหตุประกอบงบการเงินเป็นส่วนหนึ่งของงบการเงินนี้

วันที่
(บรรณวิทย์ เป้าอินทร์)
ผู้อำนวยการโรงงานไฟ

วันที่
(นางสาววิมลรัตน์ บุณโยดม)
หัวหน้าฝ่ายสำนักงาน

งบกำไรขาดทุนเบ็ดเสร็จ

งบแสดงการเปลี่ยนแปลงส่วนกองทุน

- 7 -
โรงงานไฟ กรมสรรพสามิต
งบกำไรขาดทุนเบ็ดเสร็จ
สำหรับปีสิ้นสุดวันที่ 30 กันยายน 2568

หมายเหตุ	บาท	
	2568	2567
รายได้จากการขายและการให้บริการ	5, 20	
รายได้จากการขายไฟ	35,553,744.83	144,426,725.95
รายได้จากการรับจ้างพิมพ์สิ่งพิมพ์	64,778,439.42	141,777,139.53
รวมรายได้จากการขายและการให้บริการ	100,332,184.25	286,203,865.48
ต้นทุนขายและการให้บริการ		
งานผลิตไฟ	26,806,103.16	85,323,817.98
งานรับจ้างพิมพ์สิ่งพิมพ์	45,416,382.55	82,672,595.41
รวมต้นทุนขายและการให้บริการ	19	167,996,413.39
กำไรขั้นต้น	28,109,698.54	118,207,452.09
รายได้อื่น		
ดอกเบี้ยรับ	6,804,626.16	5,895,293.65
กำไรจากการจำหน่ายสินทรัพย์	445,991.71	-
รายได้อื่นๆ	276,260.05	1,354,480.13
รวมรายได้อื่น	7,526,877.92	7,249,773.78
กำไรก่อนค่าใช้จ่าย	35,636,576.46	125,457,225.87
ค่าใช้จ่ายจากค่าสังการเสียดต่ำกว่าปกติ	19	6,391,129.77
ค่าใช้จ่ายในการบริหาร	19	61,191,195.50
กำไร (ขาดทุน) จากการดำเนินงาน	(31,945,748.81)	65,077,456.82
ต้นทุนทางการเงิน	339,107.69	325,558.89
กำไร (ขาดทุน) สำหรับปี	(32,284,856.50)	64,751,897.93
กำไร (ขาดทุน) เบ็ดเสร็จอื่น		
ขาดทุนจากการประมาณการตามหลักคณิตศาสตร์ประกันภัย	17	(2,187,035.50)
กำไร (ขาดทุน) เบ็ดเสร็จรวมสำหรับปี	(34,471,892.00)	64,751,897.93

หมายเหตุประกอบงบการเงินเป็นส่วนหนึ่งของงบการเงินนี้

- 8 -
โรงงานไฟ กรมสรรพสามิต
งบการเปลี่ยนแปลงส่วนกองทุน
สำหรับปีสิ้นสุดวันที่ 30 กันยายน 2568

หมายเหตุ	บาท			
	ทุน	กำไรสะสม ยังไม่ได้จัดสรร	องค์ประกอบอื่น ของส่วนของผู้ถือหุ้น	รวม
ยอดคงเหลือ ณ วันที่ 30 กันยายน 2566	253,794.23	433,368,317.85	-	433,622,112.08
เงินนำส่งคลังปี 2567	16	(1,621,672.50)	-	(1,621,672.50)
เงินนำส่งคลังปี 2567	16	(57,219,095.46)	-	(57,219,095.46)
กำไรสำหรับปี	-	64,751,897.93	-	64,751,897.93
ยอดคงเหลือ ณ วันที่ 30 กันยายน 2567	253,794.23	439,279,447.82	-	439,533,242.05
ปรับปรุงเงินนำส่งคลังปี 2567	16	3,461,221.65	-	3,461,221.65
ขาดทุนสำหรับปี	-	(32,284,856.50)	-	(32,284,856.50)
ขาดทุนจากการประมาณการ				
ตามหลักคณิตศาสตร์ประกันภัย	17	-	(2,187,035.50)	(2,187,035.50)
ยอดคงเหลือ ณ วันที่ 30 กันยายน 2568	253,794.23	410,455,812.97	(2,187,035.50)	408,522,571.70

หมายเหตุประกอบงบการเงินเป็นส่วนหนึ่งของงบการเงินนี้

งบกระแสเงินสด

- 9 -
โรงงานไฟ กทมสรวาสามิต
งบกระแสเงินสด
สำหรับปีสิ้นสุดวันที่ 30 กันยายน 2568

หมายเหตุ	บาท	
	2568	2567
กระแสเงินสดจากกิจกรรมดำเนินงาน		
กำไร (ขาดทุน) สำหรับปี	(32,284,856.50)	64,751,897.93
รายการปรับกระทบยอดกำไรสำหรับงวดเป็นเงินสดรับ (จ่าย)		
จากกิจกรรมดำเนินงาน		
ค่าเสื่อมราคาและค่าตัดจำหน่าย	33,993,191.22	29,980,773.96
การปรับลดราคาหุ้นของสินค้าคงเหลือให้เป็นมูลค่าสุทธิที่จะได้รับ	1,737,247.59	-
ขาดทุน (กำไร) จากการจำหน่ายสินทรัพย์	(445,991.71)	132.00
ประมาณการหนี้สินผลประโยชน์พนักงาน	2,902,215.18	2,360,412.65
ดอกเบี้ยรับ	(6,804,626.16)	(5,895,293.65)
ดอกเบี้ยจ่าย	339,107.69	325,558.89
กำไรจากการดำเนินงานก่อนการเปลี่ยนแปลงในสินทรัพย์ และหนี้สินดำเนินงาน	(563,712.69)	91,523,481.78
สินทรัพย์ดำเนินงาน (เพิ่มขึ้น) ลดลง		
ลูกหนี้การค้าและลูกหนี้หมุนเวียนอื่น	44,140,066.60	(50,911,959.48)
สินค้าคงเหลือ	(45,589,906.49)	11,774,493.53
เครื่องหมายแสดงการเสียภาษี	(9,946,680.56)	4,945,579.92
สินทรัพย์หมุนเวียนอื่น	1,951,902.34	(2,870,193.70)
หนี้สินดำเนินงาน เพิ่มขึ้น (ลดลง)		
เจ้าหนี้การค้าและเจ้าหนี้หมุนเวียนอื่น	8,350,346.70	(6,686,768.46)
เจ้าหนี้เงินรอจ่ายคืนสัญญาเช่า	51,107,103.36	-
เงินประกันการปฏิบัติตามสัญญา	59,955,000.00	(1,090,213.00)
เงินสดรับจากกิจกรรมดำเนินงาน	109,404,119.26	46,684,420.59
จ่ายภาระผูกพันผลประโยชน์พนักงาน	(1,534,001.00)	(6,298,326.65)
เงินสดสุทธิได้มาจาก (ใช้ไปใน) กิจกรรมดำเนินงาน	107,870,118.26	40,386,093.94

หมายเหตุประกอบงบการเงินเป็นส่วนหนึ่งของงบการเงินนี้

- 10 -
โรงงานไฟ กทมสรวาสามิต
งบกระแสเงินสด (ต่อ)
สำหรับปีสิ้นสุดวันที่ 30 กันยายน 2568

หมายเหตุ	บาท	
	2568	2567
กระแสเงินสดจากกิจกรรมลงทุน		
เงินสดจ่ายลงทุนในสินทรัพย์ทางการเงินหมุนเวียนอื่น	(61,233,475.45)	(72,601,213.44)
เงินสดจ่ายซื้อสินทรัพย์ถาวร	(1,882,061.68)	(72,100,426.57)
เงินสดรับจากการจำหน่ายสินทรัพย์ถาวร	495,327.11	-
เงินสดจ่ายซื้อสินทรัพย์ไม่มีตัวตน	-	(16,800,797.20)
เงินสดรับจากดอกเบี้ยรับ	5,855,209.58	4,984,288.44
เงินสดสุทธิได้มาจาก (ใช้ไปใน) กิจกรรมลงทุน	(56,765,000.44)	(156,518,148.77)
กระแสเงินสดจากกิจกรรมจัดหาเงิน		
เงินรายได้แผ่นดินต้นน้ำส่งคลัง	(30,378,327.50)	(38,364,457.04)
เงินสดจ่ายหนี้สินตามสัญญาเช่า	(3,500,456.23)	(2,444,560.57)
เงินสดจ่ายดอกเบี้ยจากหนี้สินตามสัญญาเช่า	(339,107.69)	(325,558.89)
เงินสดสุทธิได้มาจาก (ใช้ไปใน) กิจกรรมจัดหาเงิน	(34,217,891.42)	(41,134,576.50)
เงินสดและรายการเทียบเท่าเงินสดเพิ่มขึ้น (ลดลง) สุทธิ	16,887,226.40	(157,266,631.33)
เงินสดและรายการเทียบเท่าเงินสดต้นปี	108,222,484.35	265,489,115.68
เงินสดและรายการเทียบเท่าเงินสดปลายปี	125,109,710.75	108,222,484.35
ข้อมูลงบกระแสเงินสดเปิดเผยเพิ่มเติม		
รายการที่ไม่ใช่เงินสด :		
การได้มาซึ่งสิทธิการใช้สินทรัพย์ภายใต้สัญญาเช่า	-	4,944,270.61

หมายเหตุประกอบงบการเงินเป็นส่วนหนึ่งของงบการเงินนี้

2.3 หมายเหตุประกอบงบการเงิน

- 11 -

โรงงานไฟ กรมสรรพสามิต
หมายเหตุประกอบงบการเงิน
วันที่ 30 กันยายน 2568

1. ข้อมูลทั่วไป

โรงงานไฟ กรมสรรพสามิต เป็นรัฐวิสาหกิจที่ไม่มีฐานะนิติบุคคล สังกัดกรมสรรพสามิต จัดตั้งขึ้นตามระเบียบกระทรวงการคลัง ว่าด้วยการจัดตั้งโรงงานไฟ กรมสรรพสามิต พ.ศ.2535 ตั้งแต่วันที่ 1 มกราคม พ.ศ.2535 โดยมีวัตถุประสงค์เพื่อผลิตไฟตามพระราชบัญญัติภาษีสรรพสามิต พ.ศ.2560 และรับจ้างพิมพ์สิ่งพิมพ์เพื่อทหารเรือให้รัฐ และดำเนินธุรกิจที่เกี่ยวข้องหรือต่อเนื่องกัน รวมทั้งการตั้งและรับเป็นสาขาตัวแทนตัวแทนการค้าต่าง ๆ อันเกี่ยวกับผลิตภัณฑ์ของโรงงานไฟ การบริหารของโรงงานไฟ กรมสรรพสามิต อยู่ภายใต้การควบคุมนโยบายของคณะกรรมการโรงงานไฟ โดยมีที่ทำการสำนักงาน ตั้งอยู่เลขที่ 1488 ถนนนครไชยศรี เขตดุสิต กรุงเทพมหานคร

2. เกณฑ์การจัดทำงบการเงิน

โรงงานไฟ กรมสรรพสามิต ได้จัดทำงบการเงินตามมาตรฐานการรายงานทางการเงินรวมถึงแนวปฏิบัติทางบัญชีที่ประกาศโดยสภาวิชาชีพบัญชี โดยแสดงรายการในงบการเงินตามข้อกำหนดในประกาศกรมพัฒนาธุรกิจการค้า ซึ่งออกตามความในพระราชบัญญัติการบัญชี พ.ศ. 2543

ในการจัดทำงบการเงินให้เป็นไปตามมาตรฐานการรายงานทางการเงิน ผู้บริหารใช้ดุลยพินิจการประมาณการและข้อสมมติหลายประการ ซึ่งมีผลกระทบต่อการปฏิบัติตามนโยบายการบัญชี ทั้งนี้ ผลที่เกิดขึ้นจริงอาจแตกต่างจากที่ประมาณการไว้ ประมาณการและข้อสมมติที่ใช้ในการจัดทำงบการเงินจะได้รับผลกระทบอย่างใดอย่างหนึ่ง การปรับปรุงประมาณการทางบัญชีจะบันทึกโดยวิธีย้อนกลับที่เป็นการปรับปรุง

งบการเงินนี้จัดทำขึ้นโดยวิธีเกณฑ์ราคาทุนเดิม เว้นแต่จะได้เปิดเผยเป็นอย่างอื่นในนโยบายการบัญชี

3. มาตรฐานการรายงานทางการเงินใหม่

3.1 มาตรฐานการรายงานทางการเงินใหม่ที่มีผลบังคับใช้ในปีปัจจุบัน

โรงงานไฟ กรมสรรพสามิต ได้นำมาตรฐานการรายงานทางการเงินที่มีการปรับปรุงใหม่มาถือปฏิบัติสำหรับรอบระยะเวลาบัญชีที่เริ่มในหรือหลังวันที่ 1 มกราคม 2567 ซึ่งการปรับปรุงนี้เป็นการปรับปรุงเพื่อให้มาตรฐานการรายงานทางการเงินมีความชัดเจนและมีความเหมาะสมมากยิ่งขึ้นโดยเป็นการปรับปรุงทั้งหมด 4 เรื่อง ดังนี้

- คำนิยามของประมาณการทางบัญชีเพื่อจำแนกความแตกต่างของ "การเปลี่ยนแปลงประมาณการทางบัญชี" จาก "การเปลี่ยนแปลงนโยบายการบัญชี"
- การเปิดเผยข้อมูลของนโยบายการบัญชี
- ภาษีเงินได้รอการตัดบัญชีที่เกี่ยวข้องกับสินทรัพย์และหนี้สินที่เกิดขึ้นจากรายการเดียว
- การปรับปรุงอื่นเนื่องจากการเปลี่ยนแปลงมาตรฐานรายงานทางการเงิน ฉบับที่ 17 สัญญาประกันภัย

การปรับปรุงมาตรฐานนี้ไม่มีผลกระทบต่ออย่างเป็นการสำคัญต่องบการเงินในปีปัจจุบัน

- 12 -

3.2 มาตรฐานการรายงานทางการเงินฉบับปรับปรุงที่ใช้ในอนาคต

สภาวิชาชีพบัญชีได้ประกาศใช้มาตรฐานการรายงานทางการเงินฉบับปรับปรุงใหม่ ซึ่งจะมีผลบังคับใช้สำหรับงบการเงินที่มีรอบระยะเวลาบัญชีที่เริ่มในหรือหลังวันที่ 1 มกราคม 2568 ซึ่งเป็นฉบับปรับปรุงตามมาตรฐานรายงานทางการเงินระหว่างประเทศ โดยส่วนใหญ่เป็นการอธิบายให้ชัดเจนเกี่ยวกับวิธีปฏิบัติทางการบัญชีและการให้แนวปฏิบัติทางการบัญชีกับผู้ใช้มาตรฐาน

มาตรฐานการรายงานทางการเงินฉบับใหม่ที่มีผลบังคับใช้สำหรับรอบระยะเวลาบัญชีที่เริ่มในหรือหลังวันที่ 1 มกราคม 2568 ได้แก่ มาตรฐานการรายงานทางการเงิน ฉบับที่ 17 เรื่อง สัญญาประกันภัย และมีการปรับปรุงของมาตรฐานการรายงานทางการเงินทั้งหมด 4 เรื่อง โดยมีรายละเอียดดังนี้

- การจัดประเภทรายการหนี้สินเป็นไม่หมุนเวียนตามข้อกำหนดสำหรับกิจการที่มีสิทธิที่จะเลื่อนการชำระหนี้เป็นเวลาอย่างน้อย 12 เดือนภายหลังจากรอบระยะเวลารายงาน
- หนี้สินไม่หมุนเวียนที่ต้องดำรงสถานะ
- การเปิดเผยข้อมูลเพิ่มเติมเกี่ยวกับข้อตกลงจัดหาเงินทุนเพื่อจ่ายภาษี
- ข้อกำหนดการวัดมูลค่าภายหลังสำหรับหนี้สินทางสัญญาเข้าในการขายและเช่ากลับคืน

ฝ่ายบริหารของโรงงานไฟ กรมสรรพสามิต เชื่อว่าการปรับปรุงมาตรฐานนี้จะไม่ผลกระทบต่ออย่างเป็นการสำคัญต่องบการเงินในปีที่เริ่มนำมาตรฐานดังกล่าวมาถือปฏิบัติ

4. นโยบายการบัญชีที่สำคัญ

4.1 การรับรู้รายได้และค่าใช้จ่าย

รายได้จากการขายและการให้บริการ รับรู้เมื่อลูกค้ามีอำนาจควบคุมในสินค้าหรือบริการ โดยรับรู้ด้วยมูลค่าที่มีสิทธิได้รับหรือคาดว่าจะได้รับจากสินค้าและบริการที่ได้ส่งมอบไม่รวมภาษีมูลค่าเพิ่ม ดังนี้

- รายได้จากขาย รับรู้เป็นรายได้เมื่อส่งมอบสินค้าให้กับลูกค้าแล้ว
- รายได้จากบริการรับจ้างพิมพ์งาน รับรู้เป็นรายได้เมื่อส่งมอบงานให้ผู้ว่าจ้างแล้ว
- รายได้จากบริการรับจ้างประทับตราไฟ รับรู้เป็นรายได้เมื่อส่งมอบงานให้กับผู้ว่าจ้างแล้ว

รายได้ดอกเบี้ย รับรู้ตามเกณฑ์สัดส่วนของเวลาโดยคำนึงถึงอัตราผลตอบแทนที่แท้จริง ค่าเสื่อมราคาอาคารและค่าใช้จ่ายสาธารณูปโภคที่เกิดขึ้นจริง ปีนส่วนให้แก่ฝ่ายอำนาจการฝ่ายผลิตไฟ และฝ่ายโรงพิมพ์ ตามเกณฑ์การปันส่วนที่กำหนดโดยฝ่ายบริหาร ส่วนค่าใช้จ่ายการผลิตอื่น ๆ ปีนส่วนตามการใช้งานจริง

ต้นทุนทางการเงิน ค่าใช้จ่ายดอกเบี้ยจากหนี้สินทางการเงินที่วัดมูลค่าด้วยราคาทุนตัดจำหน่ายคำนวณโดยใช้วิธีดอกเบี้ยที่แท้จริง

4.2 เงินสดและรายการเทียบเท่าเงินสด

เงินสดและรายการเทียบเท่าเงินสด หมายถึง เงินสดในมือ เงินฝากธนาคารประเภทจ่ายคืนเมื่อพวงตามและเงินลงทุนระยะสั้นอื่นที่มีสภาพคล่องซึ่งมีระยะเวลาครบกำหนดไม่เกิน 3 เดือนนับแต่วันที่ได้นำ และไม่มีความจำกัดในการเบิกใช้

4.5 เครื่องมือทางการเงิน

การจัดประเภทรายการและการวัดมูลค่าของสินทรัพย์ทางการเงิน

โรงงานไพ่ กรมสรรพสามิต จัดประเภทสินทรัพย์ทางการเงิน ณ วันที่รับรู้อย่างแรก เป็นสินทรัพย์ทางการเงินที่วัดมูลค่าด้วยราคาทุนตัดจำหน่าย สินทรัพย์ทางการเงินที่วัดมูลค่าด้วยมูลค่ายุติธรรมผ่านกำไรขาดทุนเบ็ดเสร็จอื่น และสินทรัพย์ทางการเงินที่วัดมูลค่าด้วยมูลค่ายุติธรรมผ่านกำไรหรือขาดทุน โดยพิจารณาจากแผนธุรกิจของกิจการในการจัดการสินทรัพย์ทางการเงิน และลักษณะของกระแสเงินสดตามสัญญาของสินทรัพย์ทางการเงินนั้น

ตราสารทุนสามารถจำแนกและไม่สามารถเปลี่ยนแปลงได้ตามประเภทของการวัดมูลค่าได้สองประเภท ได้แก่ การวัดมูลค่ายุติธรรมผ่านกำไรหรือขาดทุน หรือการวัดมูลค่ายุติธรรมผ่านกำไรขาดทุนเบ็ดเสร็จอื่น ซึ่งไม่สามารถจัดประเภทรายการใหม่เข้าไปในกำไรหรือขาดทุนในภายหลัง

การรับรู้รายการเมื่อเริ่มแรกของสินทรัพย์ทางการเงินที่ไม่ได้วัดมูลค่าด้วยมูลค่ายุติธรรมผ่านกำไรหรือขาดทุนด้วยมูลค่ายุติธรรม บวกหรือหักด้วยต้นทุนการทำรายการซึ่งเกี่ยวข้องโดยตรงกับการได้มาหรือการออกสินทรัพย์ทางการเงินนั้น ต้นทุนการทำรายการของสินทรัพย์ทางการเงินที่วัดมูลค่าด้วยมูลค่ายุติธรรมผ่านกำไรหรือขาดทุนนั้นรับรู้เป็นค่าใช้จ่ายในกำไรหรือขาดทุน อย่างไรก็ตาม สำหรับลูกหนี้การค้าและลูกหนี้อื่นที่ไม่มีองค์ประกอบเกี่ยวกับการจัดหาเงินที่มีนัยสำคัญ โรงงานไพ่ กรมสรรพสามิต จะรับรู้สินทรัพย์ทางการเงินดังกล่าวด้วยราคาของรายการ

การวัดมูลค่าในภายหลังของตราสารหนี้ทำได้ 3 วิธีโดยขึ้นอยู่กับการจัดประเภทตราสารหนี้

- สินทรัพย์ทางการเงินที่วัดมูลค่าด้วยราคาทุนตัดจำหน่าย เมื่อถือครองสินทรัพย์ทางการเงินนั้นเพื่อรับกระแสเงินสดตามสัญญา และเงื่อนไขตามสัญญาของสินทรัพย์ทางการเงินที่ก่อให้เกิดกระแสเงินสดซึ่งเป็นการรับชำระเพียงเงินต้นและดอกเบี้ยจากยอดคงเหลือของเงินต้นในวันที่จะรับรู้เท่านั้น สินทรัพย์ทางการเงินดังกล่าวต้องคำนวณโดยใช้วิธีอัตราดอกเบี้ยที่แท้จริงและต้องมีการประเมินการด้อยค่า กำไรหรือขาดทุนที่เกิดขึ้นจากการตัดรายการ การเปลี่ยนแปลงหรือการด้อยค่าดังกล่าวจะรับรู้ในส่วนของกำไรหรือขาดทุน
- สินทรัพย์ทางการเงินที่วัดมูลค่าด้วยมูลค่ายุติธรรมผ่านกำไรขาดทุนเบ็ดเสร็จอื่น เมื่อถือครองสินทรัพย์ทางการเงินเพื่อรับกระแสเงินสดตามสัญญาและเพื่อขายสินทรัพย์ทางการเงิน และเงื่อนไขตามสัญญาของสินทรัพย์ทางการเงินที่ก่อให้เกิดกระแสเงินสด ซึ่งเป็น การรับชำระเพียงเงินต้นและดอกเบี้ยจากยอดคงเหลือของเงินต้นในวันที่จะรับรู้เท่านั้น การเปลี่ยนแปลงของมูลค่าของสินทรัพย์ทางการเงินรับรู้ผ่านกำไรขาดทุนเบ็ดเสร็จอื่น ยกเว้นรายการขาดทุนจากการด้อยค่า รายได้ดอกเบี้ย และกำไรขาดทุนจากอัตราแลกเปลี่ยนที่เกี่ยวข้องจะรับรู้เป็นกำไรหรือขาดทุน เมื่อมีการตัดรายการสินทรัพย์ทางการเงิน กำไรหรือขาดทุนสะสมที่เคยรับรู้รายการในกำไรขาดทุนเบ็ดเสร็จอื่นจะต้องจัดประเภทรายการใหม่เข้ากำไรหรือขาดทุน สินทรัพย์ทางการเงินดังกล่าวต้องคำนวณโดยใช้วิธีอัตราดอกเบี้ยที่แท้จริงเช่นเดียวกับ สินทรัพย์ทางการเงินที่วัดมูลค่าด้วยราคาทุนตัดจำหน่าย

- สินทรัพย์ทางการเงินที่วัดมูลค่าภายหลังด้วยมูลค่ายุติธรรมผ่านกำไรหรือขาดทุน เมื่อสินทรัพย์ทางการเงินนั้นไม่เข้าเงื่อนไขการวัดมูลค่าด้วยราคาทุนตัดจำหน่ายหรือวัดมูลค่าด้วยมูลค่ายุติธรรมผ่านกำไรขาดทุนเบ็ดเสร็จอื่น และแสดงในงบฐานะการเงินด้วยมูลค่ายุติธรรม โดยรับรู้การเปลี่ยนแปลงสุทธิของมูลค่ายุติธรรมในส่วนของกำไรหรือขาดทุน

การวัดมูลค่าในภายหลังของตราสารทุนต้องแสดงตราสารทุนโดยใช้มูลค่ายุติธรรม และบันทึกกำไรหรือขาดทุนจากการเปลี่ยนแปลงของมูลค่ายุติธรรมเข้ากำไรหรือขาดทุน หรือกำไรขาดทุนเบ็ดเสร็จอื่น ขึ้นอยู่กับการจัดประเภทรายการของตราสารทุนนั้น

การจัดประเภทรายการและการวัดมูลค่าของหนี้สินทางการเงิน

โรงงานไพ่ กรมสรรพสามิต รับรู้รายการเมื่อเริ่มแรกของหนี้สินทางการเงินด้วยมูลค่ายุติธรรม หักต้นทุนการทำรายการ และจัดประเภทหนี้สินทางการเงินเป็นหนี้สินทางการเงินที่วัดมูลค่าในภายหลังด้วยราคาทุนตัดจำหน่าย โดยใช้วิธีดอกเบี้ยที่แท้จริง ในการคำนวณมูลค่าราคาทุนตัดจำหน่ายคำนึงถึงค่าธรรมเนียมหรือต้นทุนที่ถือเป็นส่วนหนึ่งของอัตราดอกเบี้ยที่แท้จริงนั้นด้วย ทั้งนี้ ค่าตัดจำหน่ายตามวิธีดอกเบี้ยที่แท้จริงและจะเป็นส่วนหนึ่งของต้นทุนทางการเงินในส่วนของกำไรหรือขาดทุน

ตราสารอนุพันธ์

ตราสารอนุพันธ์รับรู้ด้วยมูลค่ายุติธรรม และวัดมูลค่ายุติธรรมทุกวันสิ้นรอบระยะเวลารายงานผลกำไรหรือขาดทุนจากการวัดมูลค่ายุติธรรมใหม่จะรับรู้ในกำไรหรือขาดทุนทันที ยกเว้นตราสารอนุพันธ์นั้นมีไว้เพื่อป้องกันความเสี่ยง

การตัดรายการของเครื่องมือทางการเงิน

สินทรัพย์ทางการเงินจะถูกตัดรายการออกจากบัญชี เมื่อสิทธิที่จะได้รับกระแสเงินสดของสินทรัพย์นั้นได้สิ้นสุดลง หรือได้มีการโอนสิทธิที่จะได้รับกระแสเงินสดของสินทรัพย์นั้น รวมถึงได้มีการโอนความเสี่ยงและผลตอบแทนเกือบทั้งหมดของสินทรัพย์นั้น หรือมีการโอนการควบคุมในสินทรัพย์นั้น แม้ว่าจะไม่มีการโอนหรือไม่ได้คงไว้ซึ่งความเสี่ยงและผลตอบแทนเกือบทั้งหมดของสินทรัพย์นั้น

หนี้สินทางการเงินจะถูกตัดรายการออกจากบัญชีก็ต่อเมื่อได้มีการปฏิบัติตามภาระผูกพันของหนี้สินนั้นแล้ว มีการยกเลิกภาระผูกพันนั้น หรือมีการสิ้นสุดลงของภาระผูกพันนั้น ในกรณีที่มีการเปลี่ยนหนี้สินทางการเงินที่มีอยู่ให้เป็นหนี้สินใหม่จากผู้ให้กู้รายเดียวกันซึ่งมีข้อกำหนดที่แตกต่างกันอย่างมาก หรือมีการแก้ไขข้อกำหนดของหนี้สินที่มีอยู่อย่างเป็นสาระสำคัญ จะถือว่าเป็นการตัดรายการหนี้สินเดิมและรับรู้หนี้สินใหม่ โดยรับรู้ผลแตกต่างของมูลค่าตามบัญชีดังกล่าวในส่วนของกำไรหรือขาดทุน

ธรรมนิติ
DHARMNITI

- 15 -

การตัดยาค่าของสินทรัพย์ทางการเงิน

ผลขาดทุนด้านเครดิตที่คาดว่าจะเกิดขึ้นสำหรับสินทรัพย์ทางการเงินที่วัดมูลค่าด้วยวิธีราคาทุนตัดจำหน่าย หรือสินทรัพย์ทางการเงินประเภทตราสารหนี้ที่วัดมูลค่าด้วยวิธีมูลค่าสุทธิธรรมผ่านกำไรขาดทุนเบ็ดเสร็จอื่น และสินทรัพย์ที่เกิดจากการผูกพันวงเงินสินเชื่อและสัญญาค้ำประกันทางการเงินประเมินโดยไม่จำเป็นต้องรอให้เกิดเหตุการณ์ด้านเครดิตเกิดขึ้นก่อน โรงงานไฟ กรมสรรพสามิต ใช้วิธีทั่วไป (General approach) ในการพิจารณาตัดยาค่าเมื่อผลขาดทุนจากการตัดยาค่า สำหรับลูกหนี้การค้า โรงงานไฟ กรมสรรพสามิต ใช้วิธีการอย่างง่าย (Simplified approach) ในการคำนวณค่าเมื่อผลขาดทุนด้านเครดิตที่คาดว่าจะเกิดขึ้น โรงงานไฟ กรมสรรพสามิต รับรู้ค่าเมื่อผลขาดทุนด้านเครดิตที่คาดว่าจะเกิดขึ้นตลอดอายุของลูกหนี้การค้า โดยอ้างอิงจากประสบการณ์ในอดีต ปรับปรุงด้วยข้อมูลการคาดการณ์ไปในอนาคตเกี่ยวกับลูกหนี้การค้าและสภาพแวดล้อมทางด้านเศรษฐกิจ

การหักลบของเครื่องมือทางการเงิน

สินทรัพย์ทางการเงินและหนี้สินทางการเงินจะนำมาหักลบกัน และแสดงด้วยยอดสุทธิในงบฐานะการเงิน ก็ต่อเมื่อกิจการมีสิทธิบังคับใช้ได้ตามกฎหมายอยู่แล้วในการหักลบจำนวนเงินที่รับรู้ และกิจการมีความตั้งใจที่จะชำระด้วยยอดสุทธิ หรือตั้งใจที่จะรับสินทรัพย์และชำระหนี้สินพร้อมกัน

4.4 สินค้าคงเหลือ

สินค้าคงเหลือ แสดงในราคาทุนหรือมูลค่าสุทธิที่จะได้รับแล้วแต่ราคาใดต่ำกว่า โดยราคาทุนคำนวณโดยวิธีเข้าก่อน-ออกก่อน (FIFO) ราคาทุนของสินค้าคงเหลือประกอบด้วยต้นทุนทั้งหมดในการซื้อ ค่าใช้จ่ายโดยตรงที่เกี่ยวข้องกับสินค้า ส่วนลดรับ ส่วนลดตามปริมาณการซื้อ รวมถึงเงินนำส่งตามกฎหมายที่เกี่ยวข้อง ส่วนมูลค่าสุทธิที่จะได้รับนั้นคำนวณจากราคาโดยประมาณที่คาดว่าจะขายตามปกติของธุรกิจหักด้วยค่าใช้จ่ายที่จำเป็นเพื่อให้สินค้านั้นสำเร็จรูปและค่าใช้จ่ายในการขายที่เกี่ยวข้อง และรับรู้ส่วนของมูลค่าสุทธิที่จะได้รับต่ำกว่าราคาทุนในกำไรหรือขาดทุนภายใต้หัวข้อต้นทุนขาย

4.5 ที่ดิน อาคาร และอุปกรณ์

ที่ดิน ที่ถือครองและใช้ประโยชน์เป็นที่ดินที่รัฐบาลโดยกระทรวงการคลังเป็นผู้ถือกรรมสิทธิ์ตามพระราชบัญญัติที่ราชพัสดุ จึงไม่แสดงรายการในงบการเงิน

อาคารและอุปกรณ์ แสดงมูลค่าตามราคาทุนหักค่าเสื่อมราคาสะสม และค่าเผื่อการตัดยาค่าสะสม (ถ้ามี)

ราคาทุนรวมถึงต้นทุนทางตรงที่เกี่ยวข้องกับการได้มาของสินทรัพย์ ต้นทุนของการก่อสร้างสินทรัพย์ที่กิจการก่อสร้างเอง ซึ่งรวมต้นทุนของวัสดุ แรงงานทางตรง และต้นทุนทางตรงอื่น ๆ ที่เกี่ยวข้องกับการจัดหาสินทรัพย์เพื่อให้สินทรัพย์นั้นอยู่ในสถานที่และสภาพที่พร้อมจะใช้งานได้ตามความประสงค์ ต้นทุนในการรื้อถอน การขนย้ายและการบูรณะสถานที่ตั้งของสินทรัพย์

ธรรมนิติ
DHARMNITI

- 16 -

ต้นทุนที่เกิดขึ้นในภายหลัง ได้แก่ ต้นทุนในการเปลี่ยนแปลงส่วนประกอบ รวมถึงการตรวจสอบครั้งใหญ่รับรู้เป็นส่วนหนึ่งของมูลค่าตามบัญชีของราคาอาคารและอุปกรณ์ เมื่อโรงงานไฟ กรมสรรพสามิตได้รับประโยชน์เชิงเศรษฐกิจในอนาคตจากรายการปรับและสามารถวัดมูลค่าต้นทุนของรายการนั้นได้อย่างน่าเชื่อถือ ชิ้นส่วนที่ถูกเปลี่ยนแทนจะถูกตัดออกจากบัญชีต้นทุนค่าตามบัญชี ต้นทุนที่เกิดขึ้นเป็นค่าใช้จ่ายในการซ่อมบำรุงอาคารและอุปกรณ์จะรับรู้ในกำไรหรือขาดทุนเมื่อเกิดขึ้น

ค่าเสื่อมราคาของอาคารและอุปกรณ์ คำนวณจากราคาทุนโดยวิธีเส้นตรงตามเกณฑ์อายุการใช้ประโยชน์โดยประมาณ ดังนี้

อาคาร และส่วนต่อเติมอาคาร	10 - 20 ปี
เครื่องจักร เครื่องมือ เครื่องใช้	3 - 10 ปี
ครุภัณฑ์	2 - 10 ปี
ยานพาหนะ	5 ปี

วิธีการคิดค่าเสื่อมราคา อายุการใช้ประโยชน์ของสินทรัพย์ และมูลค่าคงเหลือ ได้รับการทบทวนทุกรอบปีบัญชีและปรับปรุงตามความเหมาะสม

ค่าเสื่อมราคารวมอยู่ในงบกำไรขาดทุนจากการดำเนินงาน และไม่คิดค่าเสื่อมราคาสำหรับงานระหว่างทำ

อาคารและอุปกรณ์ จะถูกตัดออกจากบัญชีเมื่อจำหน่ายสินทรัพย์ หรือคาดว่าจะไม่ได้รับประโยชน์เชิงเศรษฐกิจในอนาคตจากการใช้หรือการจำหน่าย ผลกำไรหรือขาดทุนจากการจำหน่ายสินทรัพย์ (ผลต่างระหว่างสิ่งตอบแทนสุทธิที่ได้รับจากการจำหน่ายสินทรัพย์กับมูลค่าตามบัญชีของสินทรัพย์นั้น) จะรับรู้ในส่วนของกำไรหรือขาดทุนในงบกำไรขาดทุนเบ็ดเสร็จ

กรณีสินทรัพย์ที่ได้รับจากผลตอบแทนการให้สิทธิซื้อและนำเข้าไปบันทึกบัญชีคู่กับผลตอบแทนการให้สิทธิซื้อและนำเข้าไปรับรู้แสดงในราคาทุน ณ วันที่ได้มาและบันทึกค่าเสื่อมราคาตามอายุการใช้งานหรือตามอายุของสัญญาแล้วแต่ราคาใดจะต่ำกว่า

4.6 สินทรัพย์สิทธิการใช้และหนี้สินตามสัญญาเช่า

สินทรัพย์สิทธิการใช้

สินทรัพย์สิทธิการใช้วัดมูลค่าด้วยราคาทุนหักค่าเสื่อมราคาสะสม ผลขาดทุนจากการตัดยาค่าสะสม (ถ้ามี) และปรับปรุงด้วยการวัดมูลค่าของหนี้สินตามสัญญาเช่าใหม่ ราคาทุนของสินทรัพย์สิทธิการใช้ ประกอบด้วยจำนวนเงินของหนี้สินตามสัญญาเช่าเริ่มแรก ต้นทุนทางตรงเริ่มแรกที่เกิดขึ้นจำนวนเงินที่จ่ายชำระตามสัญญาเช่า ณ วันที่สัญญาเช่าเริ่มมีผลหรือก่อนวันที่สัญญาเช่าเริ่มมีผลและหักด้วยสิ่งจริงใจตามสัญญาเช่าที่ได้รับ

ค่าเสื่อมราคาของสินทรัพย์สิทธิการใช้คำนวณจากราคาทุนโดยวิธีเส้นตรงนับจากวันที่สัญญาเช่าเริ่มมีผลจนถึงวันสิ้นสุดสัญญาเช่า หรืออายุการให้ประโยชน์โดยประมาณของสินทรัพย์สิทธิการใช้แล้วแต่ระยะเวลาใดจะต่ำกว่า

ธรรมนิติ
DHARMNITI

- 17 -

หนี้สินตามสัญญาเช่า

หนี้สินตามสัญญาเช่าวัดด้วยมูลค่าปัจจุบันของจำนวนเงินที่ต้องจ่ายตามสัญญาเช่าตลอดอายุสัญญาเช่าคิดงลดมูลค่าปัจจุบันของจำนวนเงินที่ต้องจ่ายตามสัญญาเช่าด้วยอัตราดอกเบี้ยตามนโยบายของสัญญาเช่า หลังจากวันที่สัญญาเช่าเริ่มมีผล มูลค่าตามบัญชีของหนี้สินตามสัญญาเช่าจะเพิ่มขึ้นจากดอกเบี้ยจากหนี้สินตามสัญญาเช่า และลดลงจากการจ่ายชำระหนี้สินตามสัญญาเช่า นอกจากนี้ มูลค่าตามบัญชีของหนี้สินตามสัญญาเช่าจะถูกรวบรวมมูลค่าใหม่ เมื่อมีการเปลี่ยนแปลงอายุสัญญาเช่า การเปลี่ยนแปลงการจ่ายชำระตามสัญญาเช่า หรือการเปลี่ยนแปลงในภาระประเมินสิทธิเลือกซื้อสินทรัพย์อ้างอิง

สัญญาเช่าระยะสั้นและสัญญาเช่าสินทรัพย์ที่มีมูลค่าต่ำ

ค่าเช่าที่จ่ายตามสัญญาเช่าระยะสั้นและสัญญาเช่าสินทรัพย์ที่มีมูลค่าต่ำจะรับรู้เป็นค่าใช้จ่ายตามวิธีเส้นตรงตามสัญญาเช่าระยะสั้นคือสัญญาเช่าที่มีอายุสัญญาเช่าน้อยกว่าหรือเท่ากับ 12 เดือน สินทรัพย์ที่มีมูลค่าต่ำประกอบด้วยสินทรัพย์อื่น ๆ ได้แก่ คอมพิวเตอร์และอุปกรณ์อิเล็กทรอนิกส์

4.7 สินทรัพย์ไม่มีตัวตน

สินทรัพย์ไม่มีตัวตนประกอบด้วยโปรแกรมคอมพิวเตอร์ แสดงมูลค่าตามราคาทุนหักค่าตัดจำหน่ายสะสม และค่าเผื่อการด้อยค่าของสินทรัพย์ (ถ้ามี) ค่าตัดจำหน่ายของสินทรัพย์ไม่มีตัวตนคำนวณโดยวิธีเส้นตรงตามอายุการใช้ประโยชน์โดยประมาณ 3 - 5 ปี และไม่มีค่าตัดจำหน่ายสินทรัพย์ไม่มีตัวตนระหว่างทำ

4.8 การด้อยค่าของสินทรัพย์

ทุกสิ้นรอบระยะเวลาการรายงาน โรงงานไฟ นสสสสามัคคี จะทำการประเมินการด้อยค่าของสินทรัพย์ หากมีข้อบ่งชี้ว่าสินทรัพย์ดังกล่าวอาจเกิดการด้อยค่า โรงงานไฟ นสสสสามัคคี จะรับรู้ผลขาดทุนจากการด้อยค่าของสินทรัพย์ในงบกำไรขาดทุนเบ็ดเสร็จเมื่อมูลค่าตามบัญชีของสินทรัพย์นั้นสูงกว่ามูลค่าที่คาดว่าจะได้รับคืน ทั้งนี้ มูลค่าที่คาดว่าจะได้รับคืนของสินทรัพย์ประมาณขึ้นจากจำนวนที่สูงกว่าของมูลค่าจากการใช้กับมูลค่ายุติธรรมหักต้นทุนในการจำหน่ายสินทรัพย์และจะพบทวนระยะเวลาการตัดจำหน่าย วิธีการตัดจำหน่ายของสินทรัพย์ดังกล่าวทุกสิ้นรอบระยะเวลาการรายงาน

4.9 บุคคลหรือกิจการที่เกี่ยวข้องกัน

บุคคลหรือกิจการที่มีอำนาจควบคุมโรงงานไฟ นสสสสามัคคี หรืออยู่ภายใต้การควบคุมเดียวกันทั้งทางตรงและทางอ้อมหรือมีอิทธิพลอย่างมีสาระสำคัญ หรืออิทธิพลอย่างมีสาระสำคัญในการตัดสินใจทางการเงินและการบริหาร หรือบุคคลหรือกิจการที่อยู่ภายใต้การควบคุมเดียวกันหรืออยู่ภายใต้อิทธิพลอย่างมีสาระสำคัญเดียวกันกับโรงงานไฟ นสสสสามัคคี หรือกลุ่มกิจการมีอำนาจควบคุมหรือควบคุมร่วมกันทั้งทางตรงและทางอ้อม หรือมีอิทธิพลอย่างมีสาระสำคัญในการตัดสินใจทางการเงินและการบริหาร ซึ่งนโยบายการกำหนดราคาสำหรับรายการกับบุคคลที่เกี่ยวข้องกันเป็นไปตามปกติธุรกิจ เช่นเดียวกับรายการค้ากันกิจการอื่นที่ไม่เกี่ยวข้องกันและเป็นไปตามราคาตลาด

ธรรมนิติ
DHARMNITI

- 18 -

ประมาณการหนี้สินผลประโยชน์พนักงาน

ผลประโยชน์พนักงานระยะสั้น

ผลประโยชน์ของพนักงานระยะสั้น รับรู้เป็นค่าใช้จ่ายในกำไรหรือขาดทุนในงวดที่เกิดรายการ

ผลประโยชน์พนักงานระยะยาว

ผลประโยชน์พนักงานหลังจากงาน - โครงการสมทบเงิน

โรงงานไฟ นสสสสามัคคี และพนักงานได้ร่วมกันจัดตั้งกองทุนสำรองเลี้ยงชีพ ซึ่งประกอบด้วยเงิน ที่พนักงานจ่ายสะสมและเงินที่โรงงานไฟ นสสสสามัคคี จ่ายสะสมให้เป็นรายเดือน สิทธิประโยชน์ของกองทุนสำรองเลี้ยงชีพได้แยกออกจากสินทรัพย์ของโรงงานไฟ นสสสสามัคคี เงินที่โรงงานไฟ นสสสสามัคคี จ่ายเงินสมทบเป็นรายเดือนนับตั้งแต่วันที่จ่ายในกำไรหรือขาดทุน

ผลประโยชน์พนักงานหลังจากงาน - โครงการผลประโยชน์

กองทุนบำเหน็จ

คณะกรรมการโรงงานไฟ นสสสสามัคคี ได้กำหนดข้อบังคับโรงงานไฟ นสสสสามัคคี ว่าด้วยระเบียบกองทุนบำเหน็จ พ.ศ. 2542 และแก้ไขเพิ่มเติม (ฉบับที่ 2) พ.ศ. 2557 โดยโรงงานไฟ นสสสสามัคคี จ่ายสมทบเข้ากองทุนบำเหน็จเป็นรายเดือนในอัตราร้อยละ 10 ของเงินเดือนค่าจ้างของพนักงานที่อยู่ในกองทุน โดยมีอัตราการจ่ายผลประโยชน์ให้กับพนักงานที่ออกจากงานเพราะเหตุเกษียณอายุด้วยอัตราเงินเดือนสุดท้าย คูณด้วยอายุงาน สำหรับพนักงานที่ออกจากงานก่อนเกษียณอายุหรือถึงแก่ความตายมีอัตราการจ่ายด้วยอัตราเงินเดือนสุดท้ายคูณด้วยอายุงาน

เงินเพื่อตอบแทนความชอบตามกฎหมาย

โรงงานไฟ นสสสสามัคคี มีการผูกพันที่จะต้องจ่ายเงินเพื่อตอบแทนความชอบในการทำงานเนื่องจากพ้นจากตำแหน่งเพราะเหตุเกษียณอายุตามกฎหมายแรงงาน หากทำงานติดต่อกันครบ 10 ปี แต่ไม่ครบ 20 ปี ต้องจ่ายเงินเพื่อตอบแทนความชอบในการทำงานตามอัตราเงินเดือนของเดือนสุดท้าย 300 วัน และหากทำงานติดต่อกันครบ 20 ปี ขึ้นไปต้องจ่ายเงินเพื่อตอบแทนความชอบในการทำงาน ตามอัตราเงินเดือนของเดือนสุดท้าย 400 วันตามพระราชบัญญัติแรงงานรัฐวิสาหกิจสัมพันธ์ พ.ศ. 2543 และประกาศคณะกรรมการแรงงานรัฐวิสาหกิจสัมพันธ์ เรื่อง มาตรฐานขั้นต่ำของสภาพการจ้างในรัฐวิสาหกิจ (ฉบับที่ 4)

ผลประโยชน์พนักงาน - โครงการผลประโยชน์ ใช้เทคนิคประมาณการตามหลักคณิตศาสตร์ ประกันภัยโดยผู้เชี่ยวชาญอิสระและคิดลดผลประโยชน์โดยวิธีคิดลดแต่ละหน่วยที่ประมาณการไว้ (Projected unit credit method) เพื่อกำหนดมูลค่าปัจจุบันของประมาณการหนี้สิน โดยรับรู้เป็นหนี้สินในงบฐานะการเงิน และรับรู้ต้นทุนบริการปัจจุบัน ต้นทุนบริการในอดีต คองเบิ้ลสุทธิจากหนี้สินผลประโยชน์ที่กำหนดไว้สุทธิ เป็นค่าใช้จ่ายในกำไรหรือขาดทุน ทั้งนี้ ผลกำไรขาดทุนจากการวัดมูลค่าใหม่ ซึ่งรวมถึงผลกำไรขาดทุนจากการประมาณการตามหลักคณิตศาสตร์ประกันภัย (Actuarial Gain/Loss) รับรู้ในกำไรขาดทุนเบ็ดเสร็จอื่น และรับรู้จำนวนสะสมในบัญชีของค้ำประกันอื่นของส่วนของผู้ถือหุ้นในส่วนของทุน

สำหรับหนี้สินโครงการผลประโยชน์จะรับรู้ในงบฐานะการเงินด้วยมูลค่าปัจจุบันของภาระผูกพัน ณ วันสิ้นรอบระยะเวลารายงาน และปรับปรุงด้วยต้นทุนบริการในอดีตที่ยังไม่รับรู้ ภาระผูกพันนี้คำนวณตามหลักคณิตศาสตร์ประกันภัยด้วยวิธีคิดลดแต่ละหน่วยที่ประมาณการไว้ ซึ่งมูลค่าปัจจุบันของโครงการผลประโยชน์จะประมาณโดยการคิดลดกระแสเงินสดออกในอนาคต โดยใช้อัตราผลตอบแทนของพันธบัตรรัฐบาลที่มีระยะเวลาครบกำหนดใกล้เคียงกับอายุเงินที่เหลืออยู่เฉลี่ยของพนักงานเป็นอัตราอ้างอิง

4.11 ประมาณการหนี้สิน

ประมาณการหนี้สินจะมีการรับรู้เมื่อโรงงานไฟ นสสสพสามิต มีภาระผูกพันในปัจจุบันตามกฎหมายหรือตามข้อตกลงที่จัดทำไว้ อันเป็นผลสืบเนื่องมาจากเหตุการณ์ในอดีตซึ่งการชำระภาระผูกพันนั้นมีความเป็นไปได้ค่อนข้างแน่นอนว่าจะส่งผลทำให้โรงงานไฟ นสสสพสามิต ต้องสูญเสียทรัพย์สินหรือออกไป และประมาณการจำนวนที่ต้องจ่ายได้อย่างน่าเชื่อถือ

4.12 การใช้ประมาณการทางบัญชีที่สำคัญ ข้อสมมติฐาน และการใช้ดุลยพินิจ

ในการจัดทำงบการเงินตามมาตรฐานการรายงานทางการเงิน ฝ่ายบริหารจำเป็นต้องใช้ดุลยพินิจและการประมาณการในเรื่องที่มีความไม่แน่นอนเสมอ การใช้ดุลยพินิจและการประมาณการดังกล่าวนี้ส่งผลกระทบต่อจำนวนเงินที่แสดงในงบการเงินและต่อข้อมูลที่แสดงในหมายเหตุประกอบงบการเงิน ผลที่เกิดขึ้นจริงอาจแตกต่างไปจากจำนวนที่ประมาณการไว้ การใช้ดุลยพินิจและการประมาณการที่สำคัญมีดังนี้

ค่าเมื่อผลขาดทุนด้านเครดิตที่คาดว่าจะเกิดขึ้น

ในการประมาณค่าเมื่อผลขาดทุนด้านเครดิตที่คาดว่าจะเกิดขึ้นของลูกหนี้ ฝ่ายบริหารจำเป็นต้องใช้ดุลยพินิจในการวัดมูลค่าผลขาดทุนด้านเครดิตที่คาดว่าจะเกิดขึ้น โดยคำนึงถึงประวัติการชำระหนี้และข้อมูลผลขาดทุนด้านเครดิตในอดีต ปรับสะท้อนข้อมูลปัจจุบันและค่าคาดการณ์ล่วงหน้าเกี่ยวกับปัจจัยทางเศรษฐกิจมหภาค

ค่าเมื่อการลดลงของมูลค่าสินค้าคงเหลือ

ในการประมาณค่าเมื่อการลดลงของมูลค่าสินค้าคงเหลือ ฝ่ายบริหารได้ใช้ดุลยพินิจในการประมาณการผลขาดทุนที่คาดว่าจะเกิดขึ้นจากสินค้าคงเหลืออื่น โดยค่าเมื่อการลดลงของมูลค่าสุทธิที่จะได้รับพิจารณาจากราคาที่คาดว่าจะขายได้ตามปกติของธุรกิจหักด้วยค่าใช้จ่ายในการขายสินค้านั้น จำนวนค่าเมื่อการลดลงของมูลค่าสินค้าคงเหลือที่ประมาณได้ เมื่อนำมาเปรียบเทียบกับจำนวนเดิมที่มีในบัญชี ค่าเมื่อการลดลงของมูลค่าสินค้าคงเหลือที่ลดลงและเพิ่มขึ้นจะแสดงเป็นค่าใช้จ่ายภายใต้หัวข้อต้นทุนขายและการให้บริการในส่วนของการกำไรหรือขาดทุน

ที่ดิน อาคารและอุปกรณ์ และสินทรัพย์สิทธิการเช่า และค่าเสื่อมราคา

ในการคำนวณค่าเสื่อมราคาของอาคารและอุปกรณ์ และสินทรัพย์สิทธิการเช่า ฝ่ายบริหารจำเป็นต้องทำการประมาณอายุการให้ประโยชน์และมูลค่าคงเหลือเมื่อเลิกใช้งานของอาคารและอุปกรณ์ รวมถึงสินทรัพย์สิทธิการเช่า และต้องทบทวนอายุการให้ประโยชน์และมูลค่าคงเหลือใหม่หากมีการเปลี่ยนแปลงเกิดขึ้น

นอกจากนี้ฝ่ายบริหารจำเป็นต้องสอบทานการตั้งค่าของอาคารและอุปกรณ์ และสินทรัพย์สิทธิการเช่าในแต่ละช่วงเวลาและบันทึกขาดทุนจากการตั้งค่าหากคาดว่ามูลค่าที่คาดว่าจะได้รับคืนต่ำกว่ามูลค่าตามบัญชีของสินทรัพย์นั้น ในการนี้ฝ่ายบริหารจำเป็นต้องใช้ดุลยพินิจที่เกี่ยวข้องกับการคาดการณ์รายได้และค่าใช้จ่ายในอนาคตซึ่งเกี่ยวข้องกับสินทรัพย์นั้น

ผลประโยชน์หลังออกจากงานของพนักงานตามโครงการผลประโยชน์

หนี้สินตามโครงการผลประโยชน์หลังออกจากงานของพนักงาน ประมาณขึ้นตามหลักคณิตศาสตร์ประกันภัย ซึ่งต้องอาศัยข้อสมมติฐานต่าง ๆ ในการประมาณการนั้น เช่น อัตราคิดลด อัตราการขึ้นเงินเดือนในอนาคต อัตราการมรณะ และอัตราการหมุนเวียนของพนักงาน เป็นต้น

การกำหนดอายุสัญญาเช่าที่มีสิทธิการเลือกในการขยายอายุสัญญาเช่าหรือยกเลิกสัญญาเช่า

โรงงานไฟ นสสสพสามิต กำหนดอายุสัญญาเช่าตามระยะเวลาที่บอกเลิกไม่ได้ของสัญญาเช่า โดยรวมระยะเวลาตามสิทธิเลือกในการขยายอายุสัญญาเช่า หากมีความแน่นอนอย่างสมเหตุสมผลที่จะใช้สิทธิเลือกนั้น และระยะเวลาตามสิทธิเลือกในการยกเลิกสัญญาเช่า หากมีความแน่นอนอย่างสมเหตุสมผลที่จะไม่ใช้สิทธิเลือกนั้น ฝ่ายบริหารจำเป็นต้องใช้ดุลยพินิจในการประเมินว่าโรงงานไฟ นสสสพสามิต มีความแน่นอนอย่างสมเหตุสมผลหรือไม่ที่จะใช้สิทธิเลือกในการขยายอายุสัญญาเช่า หรือที่จะไม่ใช้สิทธิเลือกในการยกเลิกสัญญาเช่า โดยพิจารณาข้อเท็จจริงและสภาพแวดล้อมที่เกี่ยวข้องทั้งหมดที่ทำให้เกิดสิ่งสูงใจในทางเศรษฐกิจสำหรับโรงงานไฟ นสสสพสามิต ในการใช้สิทธิเลือกนั้น ภายหลังจากวันที่สัญญาเช่ามีผล โรงงานไฟ นสสสพสามิต จะประเมินอายุสัญญาเช่าใหม่หากมีเหตุการณ์หรือสถานการณ์ที่มีนัยสำคัญซึ่งอยู่ภายใต้การควบคุมและส่งผลต่อความแน่นอนอย่างสมเหตุสมผลที่จะใช้สิทธิเลือก

อัตราดอกเบี้ยเงินกู้ยืมส่วนเพิ่ม

โรงงานไฟ นสสสพสามิต ไม่สามารถกำหนดอัตราดอกเบี้ยตามนัยของสัญญาเช่า ดังนั้นจึงใช้อัตราดอกเบี้ยเงินกู้ยืมส่วนเพิ่มของโรงงานไฟ นสสสพสามิต ในการคิดลดหนี้สินตามสัญญาเช่า โดยอัตราดอกเบี้ยเงินกู้ยืมส่วนเพิ่มเป็นอัตราดอกเบี้ยที่ต้องจ่ายในการกู้ยืมเงินที่จำเป็นเพื่อให้ได้มาซึ่งสินทรัพย์ที่มีมูลค่าใกล้เคียงกับสินทรัพย์สิทธิการเช่าในสภาพแวดล้อมทางเศรษฐกิจที่คล้ายคลึง โดยมีระยะเวลาการกู้ยืมและหลักประกันที่คล้ายคลึง

ธรรมนิติ
DHARMNITI

- 21 -

5. รายการบัญชีกับบุคคลหรือกิจการที่เกี่ยวข้องกัน

โรงงานไฟ กนธรรมสามัคคี มีรายการบัญชีกับบุคคลหรือกิจการที่เกี่ยวข้องกัน สิ้นทรัพย์ หนี้สิน รายได้ ต้นทุนและค่าใช้จ่าย ส่วนหนึ่งของโรงงานไฟ กนธรรมสามัคคี เกิดขึ้นจากรายการกับกิจการที่เกี่ยวข้องกัน ดังกล่าว กิจการเหล่านี้เกี่ยวข้องกับผู้มีถือหุ้นบางส่วนและ/หรือกรรมการร่วมกัน ผลของรายการดังกล่าว ซึ่งเป็นรายการปกติธุรกิจได้รวมไว้ในงบการเงินนี้ตามมาตรฐานที่ตกลงร่วมกันโดยโรงงานไฟ กนธรรมสามัคคี และ กิจการที่เกี่ยวข้อง

รายการบัญชีที่มีสาระสำคัญระหว่างโรงงานไฟ กนธรรมสามัคคี กับบุคคลหรือกิจการที่เกี่ยวข้องกัน ซึ่งได้รวมไว้ในงบการเงินสำหรับสำหรับปีสิ้นสุดวันที่ 30 กันยายน 2568 และ 2567 มีดังนี้

	(หน่วย: ล้านบาท)	
	2568	2567
กิจการที่เกี่ยวข้องกัน		
รายได้จากการรับจ้างพิมพ์สิ่งพิมพ์		
กนธรรมสามัคคี	66.28	141.28
องค์การสุรา กนธรรมสามัคคี	-	0.17
รวม	66.28	141.45

ยอดคงเหลือ ณ วันที่ 30 กันยายน 2568 และ 2567 มีดังนี้

	(หน่วย: ล้านบาท)	
	2568	2567
ลูกหนี้การค้า - กิจการที่เกี่ยวข้องกัน		
กนธรรมสามัคคี	53.04	97.12
องค์การสุรา กนธรรมสามัคคี	-	0.06
รวม	53.04	97.18

ผลประโยชน์ที่จ่ายให้แก่กรรมการและผู้มีอำนาจในการจัดการ

โรงงานไฟ กนธรรมสามัคคี ไม่มีการจ่ายผลประโยชน์ให้แก่กรรมการและผู้บริหารสำคัญของโรงงานไฟ กนธรรมสามัคคี นอกเหนือจากผลประโยชน์ที่พึงจ่ายปกติ ซึ่งได้แก่ เงินเดือน ค่าตอบแทน โบนัส ค่าเบี้ยประชุม ค่าพาหนะ และสวัสดิการต่าง ๆ ตามระเบียบของโรงงานไฟ กนธรรมสามัคคี และสัญญาจ้างผู้บริหาร

สำหรับปีสิ้นสุดวันที่ 30 กันยายน 2568 และ 2567 โรงงานไฟ กนธรรมสามัคคี มีค่าใช้จ่ายผลประโยชน์พนักงานให้แก่กรรมการและผู้มีอำนาจในการจัดการ ซึ่งรับรู้เป็นค่าใช้จ่ายในกำไรขาดทุนเบ็ดเสร็จสำหรับงวด ดังนี้

	(หน่วย: ล้านบาท)	
	2568	2567
ผลประโยชน์ระยะสั้น	11.26	11.11
ผลประโยชน์หลังออกจากงาน	0.44	0.39
รวม	11.70	11.50

ธรรมนิติ
DHARMNITI

- 22 -

6. เงินสดและรายการเทียบเท่าเงินสด

เงินสดและรายการเทียบเท่าเงินสด ประกอบด้วย

	(หน่วย: ล้านบาท)	
	2568	2567
เงินสด	0.12	0.12
เงินฝากธนาคาร - ประเภทออมทรัพย์	34.41	88.09
เงินฝากธนาคาร - ประเภทประจำที่มีระยะเวลาไม่เกิน 3 เดือน	90.58	20.01
รวม	125.11	108.22

ณ วันที่ 30 กันยายน 2568 และ 2567 เงินฝากธนาคารข้างต้น มีอัตราดอกเบี้ยร้อยละ 0.30 - 1.425 ต่อปี และร้อยละ 0.50 - 1.85 ต่อปี ตามลำดับ

7. ลูกหนี้การค้าและลูกหนี้หมุนเวียนอื่น

ลูกหนี้การค้าและลูกหนี้หมุนเวียนอื่น ประกอบด้วย

	(หน่วย: ล้านบาท)	
	2568	2567
ลูกหนี้การค้า - กิจการที่เกี่ยวข้องกัน (หมายเหตุ 5)		
อายุหนี้คงค้างนับจากวันที่ถึงกำหนดชำระ:		
ค้างชำระ		
ไม่เกิน 3 เดือน	22.80	13.26
3 - 6 เดือน	19.44	59.92
6 - 12 เดือน	10.80	24.00
รวมลูกหนี้การค้า - กิจการที่เกี่ยวข้องกัน	53.04	97.18
ลูกหนี้การค้า - กิจการอื่น		
อายุหนี้คงค้างนับจากวันที่ถึงกำหนดชำระ:		
ค้างชำระ		
ไม่เกิน 3 เดือน	0.18	0.17
รวมลูกหนี้การค้า - กิจการอื่น	0.18	0.17
ลูกหนี้หมุนเวียนอื่น		
ลูกหนี้เงินทดรอง	0.01	0.02
รวมลูกหนี้หมุนเวียนอื่น	0.01	0.02
รวมลูกหนี้การค้าและลูกหนี้หมุนเวียนอื่น	53.23	97.37



กษสรวสสามัคคี
OHARMNET

- 23 -

8. สินค้าคงเหลือ

สินค้าคงเหลือ ประกอบด้วย

	ราคาทุน		ค่าเผื่อการลดลงของมูลค่าสินค้าคงเหลือ		สินค้าคงเหลือ - สุทธิ	
	2568	2567	2568	2567	2568	2567
ผลิตภัณฑ์สำเร็จรูป	30.08	5.09	(1.25)	-	28.83	5.09
ผลิตภัณฑ์ระหว่างผลิต	20.52	1.50	(0.49)	-	20.03	1.50
วัตถุดิบ วัสดุประกอบ	20.54	19.09	-	-	20.54	19.09
วัสดุสิ้นเปลือง	0.92	0.78	-	-	0.92	0.78
รวม	72.06	26.46	(1.74)	-	70.32	26.46

สำหรับปีสิ้นสุดวันที่ 30 กันยายน 2568 โรงงานไฟ กษสรวสสามัคคี บันทึกปรับลดมูลค่าของสินค้าคงเหลือให้เป็นมูลค่าสุทธิที่จะได้รับจำนวน 1.74 ล้านบาท โดยบันทึกการปรับลดมูลค่าเป็น "ผลขาดทุนจากการปรับลดมูลค่าของสินค้าคงเหลือให้เป็นมูลค่าสุทธิที่จะได้รับ" โดยแสดงเป็นส่วนหนึ่งของต้นทุนขายในงบกำไรขาดทุนเบ็ดเสร็จ

9. สินทรัพย์ทางการเงินหมุนเวียนอื่น

สินทรัพย์ทางการเงินหมุนเวียนอื่น ประกอบด้วย

	(หน่วย: ล้านบาท)	
	2568	2567
เงินฝากธนาคาร		
- ประเภทประจำที่มีระยะเวลาเกิน 3 เดือนขึ้นไป		
แต่ไม่เกิน 12 เดือน	293.25	232.02
รวม	293.25	232.02

ณ วันที่ 30 กันยายน 2568 และ 2567 เงินฝากประจำข้างต้น มีอัตราดอกเบี้ยร้อยละ 0.55 - 2.15 ต่อปี และร้อยละ 1.10 - 2.40 ต่อปี ตามลำดับ

10. เครื่องหมายแสดงการเสียภาษี

เครื่องหมายแสดงการเสียภาษี ณ วันที่ 30 กันยายน 2568 และ 2567 จำนวน 11.97 ล้านบาท และ 2.02 ล้านบาท ตามลำดับ เป็นเครื่องหมายแสดงการเสียภาษีของทางราชการสำหรับไฟที่ผลิตในราชอาณาจักร หรือนำเข้ามาในราชอาณาจักร ตามพระราชบัญญัติภาษีสรรพสามิต พ.ศ.2560 ที่โรงงานไฟ กษสรวสสามัคคี ใช้ติดบนสินค้าไฟเมื่อนำสินค้าออกจากโรงอุตสาหกรรม

กษสรวสสามัคคี
OHARMNET

- 24 -

11. สินทรัพย์หมุนเวียนอื่น

สินทรัพย์หมุนเวียนอื่น ประกอบด้วย

	(หน่วย: ล้านบาท)	
	2568	2567
ดอกเบี้ยค้างรับ	2.89	1.94
ค่าใช้จ่ายจ่ายล่วงหน้า	2.78	2.43
พัสดุสิ้นเปลือง	1.50	1.48
ลูกหนี้กรมสรรพากร	-	1.98
อื่น ๆ	0.22	0.57
รวม	7.39	8.40

12. ที่ดิน อาคาร และอุปกรณ์

ที่ดิน อาคาร และอุปกรณ์ ประกอบด้วย

	(หน่วย: ล้านบาท)				
	อาคารและส่วน ต่อเติมอาคาร	เครื่องจักร เครื่องมือ	ครุภัณฑ์	ยานพาหนะ	รวม
รวมรวม					
วันที่ 1 ตุลาคม 2565	60.04	424.72	38.75	7.04	530.55
ซื้อเพิ่มขึ้น	2.45	64.83	3.07	1.75	72.10
รับโอน/โอนออก	-	(0.13)	(2.33)	-	(2.46)
ตัดจำหน่าย	-	-	-	-	-
วันที่ 30 กันยายน 2567	62.49	489.42	39.49	8.79	600.19
ซื้อเพิ่มขึ้น	-	1.69	0.19	-	1.88
รับโอน/โอนออก	-	-	-	-	-
ตัดจำหน่าย	-	(6.32)	(8.72)	(2.73)	(17.77)
วันที่ 30 กันยายน 2568	62.49	484.79	30.96	6.06	584.30
ค่าเสื่อมราคาสะสม					
วันที่ 1 ตุลาคม 2565	53.39	354.46	35.42	6.13	449.40
ค่าเสื่อมราคาสำหรับปี	0.81	16.90	2.23	0.42	20.36
ค่าเสื่อมราคาสองส่วนที่ตัดจำหน่าย	-	(0.13)	(2.33)	-	(2.46)
วันที่ 30 กันยายน 2567	54.20	371.23	35.32	6.55	467.30
ค่าเสื่อมราคาสำหรับปี	0.86	18.65	2.23	0.55	22.29
ค่าเสื่อมราคาสองส่วนที่ตัดจำหน่าย	-	(6.32)	(8.67)	(2.73)	(17.72)
วันที่ 30 กันยายน 2568	55.06	383.56	26.88	4.37	469.87
มูลค่าสุทธิรวมบัญชี					
วันที่ 30 กันยายน 2567	8.29	118.19	6.17	2.24	154.89
วันที่ 30 กันยายน 2568	7.43	101.23	4.08	1.69	114.43

ณ วันที่ 30 กันยายน 2568 และ 2567 โรงงานไฟ กษสรวสสามัคคี มีสินทรัพย์ที่คิดค่าเสื่อมราคาครบแล้วแต่ยังคงใช้งานอยู่มีราคาทุนจำนวน 365.87 ล้านบาท และ 381.04 ล้านบาท ตามลำดับ



ธรรมนิติ
DHARMNITI

13. สินทรัพย์สิทธิการใช้และหนี้สินตามสัญญาเช่า
13.1 สินทรัพย์สิทธิการใช้ ประกอบด้วย

	(หน่วย: ล้านบาท)				
	ยอดตามบัญชี ณ 1 ต.ค. 67	เพิ่มขึ้น	เปลี่ยนแปลงเนื่องไป/ลดจำนวน	รับโอน (โอนออก)	ยอดตามบัญชี ณ 30 ก.ย. 68
รวม					
รวม	10.48	-	-	-	10.48
หัก ค่าเสื่อมราคาสะสม					
รวม	4.21	3.49	-	-	7.70
สินทรัพย์สิทธิการใช้ - สุทธิ	6.27				2.78

	(หน่วย: ล้านบาท)				
	ยอดตามบัญชี ณ 1 ต.ค. 66	เพิ่มขึ้น	เปลี่ยนแปลงเนื่องไป/ลดจำนวน	รับโอน (โอนออก)	ยอดตามบัญชี ณ 30 ก.ย. 67
รวม					
รวม	5.54	4.94	-	-	10.48
หัก ค่าเสื่อมราคาสะสม					
รวม	1.54	2.67	-	-	4.21
สินทรัพย์สิทธิการใช้ - สุทธิ	4.00				6.27

13.2 หนี้สินตามสัญญาเช่า ประกอบด้วย

มูลค่าความบัญชีของหนี้สินตามสัญญาเช่า และการเคลื่อนไหว ณ วันที่ 30 กันยายน 2568 และ 2567 แสดงดังต่อไปนี้

	(หน่วย: ล้านบาท)	
	2568	2567
หนี้สินตามสัญญาเช่าต้นปี	6.74	4.24
เพิ่มขึ้นระหว่างปี	-	4.94
เพิ่มขึ้นจากดอกเบี้ย	0.33	0.32
เงินจ่ายชำระระหว่างปี	(3.84)	(2.76)
หนี้สินตามสัญญาเช่าปลายปี	3.23	6.74
หัก ส่วนที่อิงกำหนดชำระภายในหนึ่งปี	(2.19)	(3.50)
หนี้สินตามสัญญาเช่า - สุทธิจากส่วนที่อิงกำหนดชำระภายในหนึ่งปี	1.04	3.24

ธรรมนิติ
DHARMNITI

สำหรับปีสิ้นสุดวันที่ 30 กันยายน 2568 และ 2567 รายการที่รับรู้ในงบกำไรขาดทุนเบ็ดเสร็จ และกระแสเงินสดที่เกี่ยวข้องกับสัญญาเช่า ประกอบด้วย

	(หน่วย: ล้านบาท)	
	2568	2567
ค่าเสื่อมราคาของสินทรัพย์สิทธิการใช้	3.49	2.67
เงินจ่ายชำระหนี้สินตามสัญญาเช่า	3.84	2.76
ดอกเบี้ยจ่ายจากหนี้สินตามสัญญาเช่า	0.33	0.32
ค่าใช้จ่ายที่เกี่ยวข้องกับสัญญาเช่าระยะสั้น และสัญญาเช่าซึ่งสินทรัพย์มีมูลค่าต่ำ	0.49	0.47

14. สินทรัพย์ไม่มีตัวตน

สินทรัพย์ไม่มีตัวตน ประกอบด้วย

	(หน่วย: ล้านบาท)				
	ยอดตามบัญชี ณ 1 ต.ค. 67	เพิ่มขึ้น	ตัดจำหน่าย	รับโอน (โอนออก)	ยอดตามบัญชี ณ 30 ก.ย. 68
รวม					
ระบบคอมพิวเตอร์	57.30	-	(17.93)	-	39.37
รวม	57.30	-	(17.93)	-	39.37
หัก ค่าเสื่อมราคาสะสมระบบคอมพิวเตอร์					
รวม	45.77	8.21	(17.93)	-	36.05
สินทรัพย์ไม่มีตัวตน - สุทธิ	11.53				3.32

	(หน่วย: ล้านบาท)				
	ยอดตามบัญชี ณ 1 ต.ค. 66	เพิ่มขึ้น	ตัดจำหน่าย	รับโอน (โอนออก)	ยอดตามบัญชี ณ 30 ก.ย. 67
รวม					
ระบบคอมพิวเตอร์	54.35	16.80	(13.85)	-	57.30
รวม	54.35	16.80	(13.85)	-	57.30
หัก ค่าเสื่อมราคาสะสมระบบคอมพิวเตอร์					
รวม	32.68	6.94	(13.85)	-	45.77
สินทรัพย์ไม่มีตัวตน - สุทธิ	1.67				11.53

กรมบัญชี
DHARMNITI

- 27 -

15. เจ้าหนี้การค้าและเจ้าหนี้หมุนเวียนอื่น

เจ้าหนี้การค้าและเจ้าหนี้หมุนเวียนอื่น ประกอบด้วย

	(หน่วย: ล้านบาท)	
	2568	2567
เจ้าหนี้การค้า	5.90	7.34
เจ้าหนี้หมุนเวียนอื่น		
- ค่าใช้จ่ายค้างจ่าย	4.34	3.67
- โบนัสค้างจ่าย	1.40	7.04
- เงินประกันตามสัญญา	6.67	6.12
- เงินมัดจำตามสัญญา	13.21	0.02
- เจ้าหนี้อื่น ๆ	1.18	0.16
รวมเจ้าหนี้หมุนเวียนอื่น	26.80	17.01
รวมเจ้าหนี้การค้าและเจ้าหนี้หมุนเวียนอื่น	32.70	24.35

16. เงินค้ำนำส่งคลัง

เงินค้ำนำส่งคลัง มีรายละเอียด ดังนี้

	(หน่วย: ล้านบาท)	
	2568	2567
เงินค้ำนำส่งคลังต้นปี	57.22	36.74
เพิ่ม (ลด) ระหว่างปี	(3.46)	58.84
เงินรายได้แผ่นดินนำส่งคลัง	(30.38)	(38.36)
เงินค้ำนำส่งคลังปลายปี	23.38	57.22

ณ วันที่ 30 กันยายน 2567 โรงงานไฟ กสมสรวาสามิต มีกำไรสำหรับปี จำนวน 62.83 ล้านบาท ค่ารวมเงินรายได้แผ่นดินที่ต้องนำส่งจำนวน 58.84 ล้านบาท ซึ่งในระหว่างปี โรงงานไฟ กสมสรวาสามิต นำส่งรายได้แผ่นดินแล้วจำนวน 1.62 ล้านบาท และยังคงค้างนำส่งคลังจำนวน 57.22 ล้านบาท

ณ วันที่ 30 กันยายน 2568 โรงงานไฟ กสมสรวาสามิต มีผลการดำเนินงานขาดทุน จำนวน 31.46 ล้านบาท จึงไม่มีการคำนวณเงินรายได้แผ่นดิน ซึ่งในระหว่างปี โรงงานไฟ กสมสรวาสามิต ได้นำส่งรายได้แผ่นดินปี 2567 จำนวน 30.38 ล้านบาท ทั้งนี้ ตามการประชุมคณะกรรมการประเมินผลการดำเนินงานรัฐวิสาหกิจเมื่อวันที่ 1 สิงหาคม 2568 ได้มีมติอนุมัติจัดสรรกำไรสุทธิประจำปี 2567 สำหรับเงินนำส่งรายได้แผ่นดินจำนวน 55.38 ล้านบาท จากเดิม 58.84 ล้านบาท ดังนั้นโรงงานไฟ กสมสรวาสามิต จึงปรับปรุงรายการเงินค้ำนำส่งคลัง จำนวน 3.46 ล้านบาท และยังคงค้างนำส่งคลังจำนวน 23.38 ล้านบาท

กรมบัญชี
DHARMNITI

- 28 -

17. งบประมาณการหนี้สินผลประโยชน์พนักงาน

ประมาณการหนี้สินผลประโยชน์พนักงาน ณ 30 กันยายน 2568 และ 2567 มีรายละเอียด ดังนี้

	(หน่วย: ล้านบาท)	
	2568	2567
ประมาณการหนี้สินผลประโยชน์ระยะยาว		
- ส่วนที่หมุนเวียน	0.63	0.57
- ส่วนที่ไม่หมุนเวียน	102.20	98.70
ยอดคงเหลือปลายปี	102.83	99.27

รายการเปลี่ยนแปลงของบัญชีประมาณการหนี้สินผลประโยชน์ระยะยาวของพนักงานสำหรับปีสิ้นสุดวันที่ 30 กันยายน 2568 และ 2567 สรุปได้ดังนี้

	(หน่วย: ล้านบาท)		
	2568		
	กองทุนบำเหน็จ	เงินตอบแทนตามความชอบ	รวม
ประมาณการหนี้สินผลประโยชน์ระยะยาวของพนักงานต้นปี	58.91	40.36	99.27
ส่วนที่รับรู้ในกำไรหรือขาดทุน:			
ต้นทุนบริการในปัจจุบัน	0.97	0.65	1.62
ต้นทุนดอกเบี้ย	0.78	0.50	1.28
ผลประโยชน์ที่จ่ายในระหว่างปี	(0.94)	(0.59)	(1.53)
ขาดทุน (กำไร) จากการประมาณการตามหลักคณิตศาสตร์ประกันภัย	10.44	(8.25)	2.19
ประมาณการหนี้สินผลประโยชน์ระยะยาวของพนักงานปลายปี	70.16	32.67	102.83

	(หน่วย: ล้านบาท)		
	2567		
	กองทุนบำเหน็จ	เงินตอบแทนตามความชอบ	รวม
ประมาณการหนี้สินผลประโยชน์ระยะยาวของพนักงานต้นปี	61.88	41.33	103.21
ส่วนที่รับรู้ในกำไรหรือขาดทุน:			
ต้นทุนบริการในปัจจุบัน	0.65	0.44	1.09
ต้นทุนดอกเบี้ย	0.77	0.49	1.26
ผลประโยชน์ที่จ่ายในระหว่างปี	(4.39)	(1.90)	(6.29)
ประมาณการหนี้สินผลประโยชน์ระยะยาวของพนักงานปลายปี	58.91	40.36	99.27

ธรรมนิติ
DHARNITI

- 29 -

ค่าใช้จ่ายเกี่ยวกับผลประโยชน์ระยะยาวของพนักงานรับรู้ในรายการต่อไปเป็นส่วนของการทำหรือขาดทุน (หน่วย: ล้านบาท)

	2568	2567
ต้นทุนขายและการให้บริการ	1.02	1.21
ค่าใช้จ่ายในการบริหาร	1.88	1.14
	2.90	2.35

ณ วันที่ 30 กันยายน 2568 โรงงานไฟ กรมสรรพสามิต คาดว่าจะจ่ายชำระผลประโยชน์ระยะยาวของพนักงานภายใน 1 ปีข้างหน้า เป็นจำนวนประมาณ 7.88 ล้านบาท

ณ วันที่ 30 กันยายน 2568 ระยะเวลาเฉลี่ยช่วงนำพนักงานในการจ่ายชำระผลประโยชน์ระยะยาวของพนักงานของโรงงานไฟ กรมสรรพสามิต สำหรับกองทุนบำเหน็จประมาณ 14 ปี และเงินตอบแทนตามความชอบประมาณ 18 ปี

สมมติฐานที่สำคัญในการประมาณการตามหลักคณิตศาสตร์ประกันภัยสรุปได้ดังนี้

	กองทุนบำเหน็จ (ร้อยละต่อปี)	
	2568	2567
อัตราคิดลด	1.74	2.08
อัตราการขึ้นเงินเดือนในอนาคต (ขึ้นกับช่วงอายุ)	7.00	4.80
อัตราการหมุนเวียนของพนักงาน (ขึ้นกับช่วงอายุ)	0.48 - 5.73	0 - 4.17
อัตรากรรมณะ	ร้อยละ 105 ของ	ร้อยละ 105 ของ
	อัตรากรรมณะไทย พ.ศ.2560	อัตรากรรมณะไทย พ.ศ.2560
	เงินตอบแทนตามความชอบ (ร้อยละต่อปี)	
	2568	2567
อัตราคิดลด	2.20	2.08
อัตราการขึ้นเงินเดือนในอนาคต (ขึ้นกับช่วงอายุ)	7.00	4.80
อัตราการหมุนเวียนของพนักงาน (ขึ้นกับช่วงอายุ)	0.48 - 5.73	0 - 4.17
อัตรากรรมณะ	ร้อยละ 105 ของ	ร้อยละ 105 ของ
	อัตรากรรมณะไทย พ.ศ.2560	อัตรากรรมณะไทย พ.ศ.2560

การวิเคราะห์ความอ่อนไหว

ณ วันที่ 30 กันยายน 2568 โรงงานไฟ กรมสรรพสามิต ได้วิเคราะห์ความอ่อนไหวต่อการเปลี่ยนแปลงของข้อสมมติฐานหลักในการประมาณการผลประโยชน์พนักงาน ดังนี้

	(หน่วย: ล้านบาท)	
	กองทุนบำเหน็จ	
	เพิ่มขึ้น	ลดลง
อัตราคิดลด (เปลี่ยนแปลงร้อยละ 1)	(7.62)	8.94
อัตราการขึ้นเงินเดือน (เปลี่ยนแปลงร้อยละ 1)	7.74	(6.81)
อัตราการหมุนเวียนของพนักงาน (เปลี่ยนแปลงร้อยละ 20)	(0.33)	0.34
อัตรากรรมณะ (เปลี่ยนแปลงร้อยละ 20)	(0.16)	0.16

ธรรมนิติ
DHARNITI

- 30 -

(หน่วย: ล้านบาท)

	เงินตอบแทนตามความชอบ	
	เพิ่มขึ้น	ลดลง
อัตราคิดลด (เปลี่ยนแปลงร้อยละ 1)	(3.81)	4.57
อัตราการขึ้นเงินเดือน (เปลี่ยนแปลงร้อยละ 1)	4.30	(3.68)
อัตราการหมุนเวียนของพนักงาน (เปลี่ยนแปลงร้อยละ 20)	(0.64)	0.66
อัตรากรรมณะ (เปลี่ยนแปลงร้อยละ 20)	(0.42)	0.43

18. สัญญาให้สิทธิการซื้อไฟ

เมื่อวันที่ 20 มีนาคม 2568 กรมสรรพสามิตได้ทำสัญญาให้สิทธิซื้อไฟจากโรงงานไฟ กรมสรรพสามิต กับบริษัทคู่สัญญา (ผู้รับประโยชน์) โดยตกลงให้สิทธิในการซื้อไฟเพื่อจำหน่ายในราชอาณาจักร และเพื่อการส่งออก โดยผู้รับประโยชน์ตกลงจ่ายเงินค่าผลประโยชน์ ค่าไฟ และรับซื้อไฟจากโรงงานไฟ กรมสรรพสามิต มีกำหนดระยะเวลา 10 ปี นับตั้งแต่วันที่ 1 มีนาคม 2568 ทั้งนี้ผู้รับประโยชน์ต้องชำระเงินค่าผลประโยชน์ให้แก่โรงงานไฟ กรมสรรพสามิต เป็นจำนวนเงิน 325,000,000.00 บาท ตามที่ระบุในสัญญา และผู้รับประโยชน์จะต้องซื้อไฟจากโรงงานไฟ กรมสรรพสามิต ทุกเดือนตลอดระยะเวลาตามสัญญาเป็นจำนวนเงินไม่ต่ำกว่า 23,880,000.00 บาทต่อเดือน

ณ วันที่ทำสัญญา โรงงานไฟ กรมสรรพสามิต ได้รับหลักประกันการปฏิบัติตามสัญญาเป็นแคชเชียร์เช็คของธนาคารแห่งหนึ่งจำนวน 60,000,000.00 บาท แสดงไว้เป็น "เงินประกันการปฏิบัติตามสัญญา" ภายใต้นี้สินไหมหมุนเวียนในวงฐานะการเงิน

เมื่อวันที่ 20 พฤษภาคม 2568 โรงงานไฟ กรมสรรพสามิต ได้รับเงินจากบริษัทคู่สัญญา (ผู้รับประโยชน์) จำนวน 51,107,103.36 บาท แสดงไว้เป็น "เงินรองจ่ายคืนคู่สัญญา" ภายใต้นี้สินไหมหมุนเวียนในวงฐานะการเงิน

ต่อมาเมื่อวันที่ 23 พฤษภาคม 2568 กรมสรรพสามิตได้มีหนังสือแจ้งบอกเลิกสัญญาให้สิทธิซื้อไฟจากโรงงานไฟ กรมสรรพสามิต แก่บริษัทคู่สัญญา เนื่องจากบริษัทคู่สัญญาไม่สามารถปฏิบัติตามข้อกำหนดของสัญญา พร้อมสงวนสิทธิในการเรียกร้องเงินค่าผลประโยชน์ ค่าปรับเงินรพทความเสียหาย และเงินอื่นใดที่ค้างชำระอยู่ทั้งหมดที่เกิดจากสัญญาให้สิทธิการซื้อไฟ

ทั้งนี้ฝ่ายบริหารของโรงงานไฟ กรมสรรพสามิต ไม่ได้บันทึกบัญชีรายได้ค่าผลประโยชน์จากการให้สิทธิเนื่องจากการแจ้งบอกเลิกตามสัญญาให้สิทธิการซื้อไฟข้างต้น

ธรรมนิติ
DHARMNITI

- 31 -

19. ค่าใช้จ่ายตามธรรมชาติ

รายการค่าใช้จ่ายแบ่งตามธรรมชาติประกอบด้วยรายการค่าใช้จ่ายที่สำคัญดังต่อไปนี้

	(หน่วย: ล้านบาท)	
	2568	2567
การเปลี่ยนแปลงในสินค้าสำเร็จรูปและงานระหว่างผลิต	(44.01)	21.25
วัตถุดิบและวัสดุสิ้นเปลืองที่ใช้ไป	46.57	55.92
ผลขาดทุนจากการปรับลดราคาทุนของสินค้าเหลือ ให้เป็นมูลค่าสุทธิที่จะได้รับ	1.74	-
ค่าเสื่อมราคาและค่าตัดจำหน่าย	33.99	29.98
ค่าเครื่องหมายแสดงการเสียภาษีและภาษีต่าง ๆ	3.38	12.95
ค่าใช้จ่ายเกี่ยวกับพนักงาน	52.38	52.49
ค่าสาธารณูปโภค	4.45	4.24
ค่าซ่อมแซมและบำรุงรักษา	10.07	7.74
ค่าจ้างเหมาบริการ	6.55	6.72
ค่าเบี้ยประชุมและค่าตอบแทนกรรมการ	4.70	4.93
ค่าใช้จ่ายอื่น	19.98	32.16
รวม	139.80	228.38

20. ข้อมูลทางการเงินจำแนกตามส่วนงาน

โรงงานไฟ นสวสสามิต ได้นำเสนอข้อมูลทางการเงินจำแนกตามส่วนงานดำเนินงานเป็นรูปแบบหลักในการรายงาน ส่วนงานดำเนินงานพิจารณาจากระบบการบริหารจัดการและโครงสร้างการรายงานทางการเงิน ภายในที่ได้รายงานต่อผู้มีอำนาจตัดสินใจสูงสุดด้านการดำเนินงานของโรงงานไฟ นสวสสามิต เป็นเกณฑ์ในการกำหนดส่วนงาน

โรงงานไฟ นสวสสามิต ประกอบธุรกิจหลักในการผลิตและจำหน่ายผลิตภัณฑ์ ซึ่งมีส่วนงานทางภูมิศาสตร์หลักในประเทศ โดยมีส่วนงานธุรกิจ 2 ส่วนงานหลัก ได้แก่ (1) ขายไฟ (2) รับจ้างพิมพ์สิ่งพิมพ์

ข้อมูลทางการเงินจำแนกตามส่วนงานสำหรับปีสิ้นสุดวันที่ 30 กันยายน 2568 และ 2567 มีดังนี้

	(หน่วย: ล้านบาท)					
	ขายไฟ		รับจ้างพิมพ์สิ่งพิมพ์		รวม	
	2568	2567	2568	2567	2568	2567
รายได้จากการขายและการให้บริการ	35.55	144.42	64.78	141.78	100.33	286.20
กำไร (ขาดทุน) ขึ้นต้นตามส่วนงาน	8.75	59.10	19.36	59.11	28.11	118.21
รายได้อื่น					7.53	7.25
ค่าใช้จ่ายจากค่าเสื่อมราคาและตัดจำหน่าย					(6.39)	-
ค่าใช้จ่ายในการบริหาร					(61.19)	(60.38)
กำไร (ขาดทุน) จากการดำเนินงาน					(31.94)	65.08
ต้นทุนทางการเงิน					(0.34)	(0.33)
กำไร (ขาดทุน) สำหรับปี					(32.28)	64.75

ธรรมนิติ
DHARMNITI

- 32 -

ข้อมูลเกี่ยวกับลูกค้ารายใหญ่

สำหรับปีสิ้นสุดวันที่ 30 กันยายน 2568 และ 2567 บริษัทมีรายได้จากลูกค้ารายใหญ่ 2 รายจากรายได้จากการขายไฟ และรับจ้างพิมพ์สิ่งพิมพ์ที่เกินกว่าร้อยละ 10 จำนวนเงินรวม 87.88 ล้านบาท และ 281.06 ล้านบาท ตามลำดับ

21. กองทุนสำรองเลี้ยงชีพ

โรงงานไฟ นสวสสามิต และพนักงานได้ร่วมกันจัดตั้งกองทุนสำรองเลี้ยงชีพ ซึ่งจดทะเบียนแล้ว ตามพระราชบัญญัติกองทุนสำรองเลี้ยงชีพ พ.ศ.2530 เมื่อวันที่ 1 กรกฎาคม 2556 มีพนักงานเป็นสมาชิก ณ วันที่ 30 กันยายน 2568 จำนวน 61 ราย โดยพนักงานจ่ายเงินสะสมเข้ากองทุนสำรองเลี้ยงชีพได้ในอัตราร้อยละ 2, 4, 6, 8 หรือ ร้อยละ 10 ของค่าจ้าง โรงงานไฟ นสวสสามิต จ่ายเงินสมทบในอัตราร้อยละ 10 ของค่าจ้าง และรับรู้เป็นค่าใช้จ่ายในงบกำไรขาดทุนเบ็ดเสร็จ สำหรับปีสิ้นสุดวันที่ 30 กันยายน 2568 และ 2567 จำนวน 1.54 ล้านบาท และจำนวน 1.33 ล้านบาท ตามลำดับ

22. การเปิดเผยข้อมูลสำหรับเครื่องมือทางการเงิน

22.1 การบริหารความเสี่ยงทางการเงิน

โรงงานไฟ นสวสสามิต บริหารความเสี่ยงทางการเงินที่อาจเกิดขึ้นในสินทรัพย์ทางการเงินและหนี้สินทางการเงินตามปกติธุรกิจ โดยใช้ระบบการจัดการและการควบคุมภายในองค์กรโดยทั่วไป และไม่ได้อุปกรณ์หรือมาตรการอื่น ๆ เพื่อการคุ้มครองหรือการป้องกัน

22.2 ความเสี่ยงด้านการให้สินเชื่อ

โรงงานไฟ นสวสสามิต มีความเสี่ยงด้านการให้สินเชื่อที่เกี่ยวข้องกับลูกหนี้การค้า ฝ่ายบริหารควบคุมความเสี่ยงนี้โดยการกำหนดให้มีนโยบายและวิธีการในการควบคุมสินเชื่อที่เหมาะสม ทั้งนี้ โรงงานไฟ นสวสสามิต ไม่คาดว่าจะได้รับความเสียหายที่เป็นสาระสำคัญจากการเป่าเงินจากลูกหนี้ดังกล่าว นอกเหนือไปจากที่ได้ตั้งค่าเมื่อผลขาดทุนด้านเครดิตที่คาดว่าจะเกิดขึ้นไว้แล้ว

22.3 ความเสี่ยงจากอัตราดอกเบี้ย

โรงงานไฟ นสวสสามิต มีความเสี่ยงจากอัตราดอกเบี้ยเนื่องจากมีเงินฝากสถาบันการเงิน ทั้งนี้ สินทรัพย์และหนี้สินทางการเงินส่วนใหญ่มีอัตราดอกเบี้ยที่ปรับขึ้นลงตามอัตราตลาดหรือมีอัตราดอกเบี้ยคงที่ซึ่งใกล้เคียงกับอัตราตลาดในปัจจุบัน อย่างไรก็ตาม โรงงานไฟ นสวสสามิต เชื่อว่าความผันผวนของอัตราดอกเบี้ยในตลาดในอนาคตจะไม่ส่งผลกระทบต่ออย่างเป็นสาระสำคัญต่อผลการดำเนินงานและกระแสเงินสดของโรงงานไฟ นสวสสามิตมิได้ใช้ตราสารอนุพันธ์ทางการเงินอื่นเพื่อป้องกันความเสี่ยงดังกล่าว

ณ วันที่ 30 กันยายน 2568 และ 2567 มูลค่าตามบัญชีของสินทรัพย์และหนี้สินทางการเงินที่สำคัญสามารถจัดตามประเภทอัตราดอกเบี้ยได้ดังนี้

(หน่วย: ล้านบาท)

2568			
อัตราดอกเบี้ย ปรับขึ้นลงตาม อัตราตลาด	อัตราดอกเบี้ย คงที่	ไม่มี อัตราดอกเบี้ย	รวม

สินทรัพย์ทางการเงิน				
เงินสดและรายการเทียบเท่าเงินสด	34.41	90.58	0.12	125.11
ลูกหนี้การค้าและลูกหนี้หมุนเวียนอื่น	-	-	53.23	53.23
สินทรัพย์ทางการเงินหมุนเวียนอื่น	-	293.25	-	293.25
หนี้สินทางการเงิน				
เจ้าหนี้การค้าและเจ้าหนี้หมุนเวียนอื่น	-	-	32.70	32.70
หนี้สินตามสัญญาเช่า	-	3.24	-	3.24

(หน่วย: ล้านบาท)

2567			
อัตราดอกเบี้ย ปรับขึ้นลงตาม อัตราตลาด	อัตราดอกเบี้ย คงที่	ไม่มี อัตราดอกเบี้ย	รวม

สินทรัพย์ทางการเงิน				
เงินสดและรายการเทียบเท่าเงินสด	88.09	20.01	0.12	108.22
ลูกหนี้การค้าและลูกหนี้หมุนเวียนอื่น	-	-	97.37	97.37
สินทรัพย์ทางการเงินหมุนเวียนอื่น	-	232.02	-	232.02
หนี้สินทางการเงิน				
เจ้าหนี้การค้าและเจ้าหนี้หมุนเวียนอื่น	-	-	24.35	24.35
หนี้สินตามสัญญาเช่า	-	6.74	-	6.74

22.4 ความเสี่ยงด้านสภาพคล่อง

โรงงานไฟ กทมสรวทสามัคคี มีการควบคุมความเสี่ยงจากการขาดสภาพคล่อง โดยการรักษาระดับของเงินสดและรายการเทียบเท่าเงินสดให้เพียงพอต่อการดำเนินงานของโรงงานไฟ กทมสรวทสามัคคีรวมทั้งจัดหางบการเงินสินเชื่อระยะสั้นจากสถาบันการเงินต่าง ๆ เพื่อสำรองในกรณีที่มีความจำเป็นและเพื่อลดผลกระทบจากความผันผวนของกระแสเงินสด

22.5 การวัดมูลค่ายุติธรรม

โรงงานไฟ กทมสรวทสามัคคี ใช้วิธีราคาตลาดในการวัดมูลค่ายุติธรรมของสินทรัพย์และหนี้สินซึ่งมาตรฐานการรายงานทางการเงินที่เกี่ยวข้องกำหนดให้ต้องวัดมูลค่าด้วยมูลค่ายุติธรรม ยกเว้นในกรณีที่ไม่มีตลาดที่มีสภาพคล่อง หรือไม่สามารถหาราคาเสนอซื้อขายในตลาดที่มีสภาพคล่องได้ โรงงานไฟ กทมสรวทสามัคคี จะใช้วิธีราคาทุนหรือวิธีอื่นใดในการวัดมูลค่ายุติธรรมของสินทรัพย์และหนี้สินดังกล่าวแทน

ลำดับชั้นของมูลค่ายุติธรรม

- ระดับที่ 1 ใช้ข้อมูลราคาเสนอซื้อขาย (ไม่ต้องปรับปรุง) ในตลาดที่มีสภาพคล่องสำหรับสินทรัพย์หรือหนี้สินอย่างเดียวกัน
- ระดับที่ 2 ใช้ข้อมูลอื่นนอกเหนือจากราคาเสนอซื้อขายซึ่งรวมอยู่ในระดับ 1 ที่สามารถสังเกตได้ โดยตรง (ได้แก่ ข้อมูลราคาตลาด) หรือโดยอ้อม (ได้แก่ ข้อมูลที่คำนวณมาจากราคาตลาด) สำหรับสินทรัพย์หรือหนี้สินนั้น
- ระดับที่ 3 ใช้ข้อมูลที่ไม่สามารถสังเกตได้ เช่น ข้อมูลเกี่ยวกับกระแสเงินในอนาคตที่กิจการประมาณขึ้น

ณ วันที่ 30 กันยายน 2568 และ 2567 โรงงานไฟ กทมสรวทสามัคคี ไม่มีสินทรัพย์และหนี้สินที่วัดมูลค่าด้วยมูลค่ายุติธรรม

การจัดประเภทรายการและการวัดมูลค่าสินทรัพย์ทางการเงินและหนี้สินทางการเงิน

(หน่วย: ล้านบาท)

	2568			2567		
	มูลค่ายุติธรรม ผ่านกำไรขาดทุน	ราคาทุน ดีดค่าผ่าน	รวม	มูลค่ายุติธรรม ผ่านกำไรขาดทุน	ราคาทุน ดีดค่าผ่าน	รวม
สินทรัพย์ทางการเงิน						
เงินสดและรายการเทียบเท่าเงินสด	-	125.11	125.11	-	108.22	108.22
ลูกหนี้การค้าและลูกหนี้หมุนเวียนอื่น	-	53.23	53.23	-	97.37	97.37
สินทรัพย์ทางการเงินหมุนเวียนอื่น	-	293.25	293.25	-	232.02	232.02
	-	471.59	471.59	-	437.61	437.61
หนี้สินทางการเงิน						
เจ้าหนี้การค้าและเจ้าหนี้หมุนเวียนอื่น	-	32.70	32.70	-	24.35	24.35
หนี้สินตามสัญญาเช่า	-	3.24	3.24	-	6.74	6.74
	-	35.94	35.94	-	31.09	31.09

23. การเปลี่ยนแปลงในหนี้สินที่เกิดจากกิจกรรมจัดหาเงิน

การเปลี่ยนแปลงในหนี้สินที่เกิดจากกิจกรรมจัดหาเงินสำหรับปีสิ้นสุดวันที่ 30 กันยายน 2568 และ 2567 มีดังนี้

(หน่วย: ล้านบาท)

	ยอดคงเหลือ ณ วันที่ 30 กันยายน 2567	กระแสเงินสด เพิ่ม (ลด)*	รายการที่ ไม่ใช่งบสด เพิ่มขึ้น	ยอดคงเหลือ ณ วันที่ 30 กันยายน 2568
	หนี้สินตามสัญญาเช่า	6.74	(3.50)	-
รวม	6.74	(3.50)	-	3.24

(หน่วย: ล้านบาท)

	ยอดคงเหลือ ณ วันที่ 30 กันยายน 2566	กระแสเงินสด เพิ่ม (ลด)*	รายการที่ ไม่ใช่งบสด เพิ่มขึ้น	ยอดคงเหลือ ณ วันที่ 30 กันยายน 2567
	หนี้สินตามสัญญาเช่า	4.24	(2.44)	4.94
รวม	4.24	(2.44)	4.94	6.74

*กระแสเงินสดจากกิจกรรมจัดหาเงินสุทธิรวมจำนวนเงินสดรับและเงินสดชำระคืนกับกระแสเงินสด

ธรรมนิติ
CHARANWIT

- 35 -

24. การผูกพันเกี่ยวกับสัญญาเช่าดำเนินงาน

ณ วันที่ 30 กันยายน 2568 และ 2567 โรงงานไฟ นสสสามัคคี มีค่าเช่าที่ต้องจ่ายในอนาคตภายใต้สัญญาเช่าดำเนินงาน ดังนี้

	(หน่วย: ล้านบาท)	
	2568	2567
ภาระผูกพันจากสัญญาเช่าดำเนินงาน		
ภายในระยะเวลา 1 ปี	0.49	0.20
มากกว่า 1 ปี แต่ไม่เกิน 5 ปี	0.73	-
รวม	1.22	0.20

25. ศักดิ์ฟ้องร้อง

ตามที่กรมสรรพสามิตเป็นโจทก์ยื่นฟ้องบริษัทคู่สัญญาและธนาคารผู้ค้ำประกัน เนื่องจากบริษัทคู่สัญญาไม่ปฏิบัติตามเงื่อนไขสัญญาซื้อไฟจากโรงงานไฟ นสสสามัคคี ตามคดีหมายเลขคดีที่ ท.1254/2557 เมื่อวันที่ 3 กรกฎาคม 2557 เพื่อขอให้บังคับบริษัทคู่สัญญาและธนาคารในฐานะผู้ค้ำประกันชำระดอกเบี้ยพร้อมดอกเบี้ยถึงวันฟ้องจำนวน 717.35 ล้านบาท และจำนวน 80.47 ล้านบาท ตามลำดับ

เมื่อวันที่ 19 พฤษภาคม 2564 ศาลฎีกาพิพากษาให้บริษัทคู่สัญญาชำระเงินจำนวน 207.15 ล้านบาท พร้อมดอกเบี้ยอัตราร้อยละ 7.50 ต่อปี ของต้นเงินจำนวน 164.28 ล้านบาท นับถัดจากวันฟ้องเป็นต้นไปจนกว่าจะชำระเสร็จ และให้ธนาคารผู้ค้ำประกันชำระเงินจำนวน 80.47 ล้านบาท พร้อมดอกเบี้ยอัตราร้อยละ 7.50 ต่อปี ของต้นเงินจำนวน 60.00 ล้านบาท นับถัดจากวันฟ้องเป็นต้นไปจนกว่าจะชำระเสร็จ และเมื่อวันที่ 17 ธันวาคม 2564 กรมสรรพสามิตได้รับเงินที่ธนาคารผู้ค้ำประกันวางเงินชำระหนี้ตามคำพิพากษาเรียบร้อยแล้ว โดยกรมสรรพสามิตได้หารือกับกรมบัญชีกลางว่าจะต้องนำส่งเงินดังกล่าวเป็นรายได้ของโรงงานไฟ นสสสามัคคี หรือจัดส่งเข้าเป็นรายได้แผ่นดิน ปัจจุบันอยู่ระหว่างการแจ้งผลการพิจารณาจากกรมบัญชีกลาง ทั้งนี้ โรงงานไฟ นสสสามัคคี ยังไม่ได้บันทึกบัญชีเงินต้นและดอกเบี้ยตามคำพิพากษาดังกล่าวในงบการเงิน

ณ วันที่ 30 กันยายน 2568 โรงงานไฟ นสสสามัคคี ยังไม่ได้รับเงินตามคำพิพากษา โดยกรมสรรพสามิตได้ส่งเรื่องให้สำนักงานอัยการสูงสุดดำเนินการบังคับคดีกับบริษัทคู่สัญญา ปัจจุบันสำนักงานอัยการสูงสุดได้ตรวจพบทรัพย์สินของบริษัทคู่สัญญาและแจ้งผลการตรวจสอบเอกสารหลักฐานเกี่ยวกับทรัพย์สินดังกล่าวมายังกรมสรรพสามิตว่าเจ้าหนี้ตามคำพิพากษาในคดีอื่นได้ดำเนินการยึดทรัพย์สินที่ตรวจพบไว้ก่อนแล้ว กรมสรรพสามิต จึงดำเนินการแจ้งความประสงค์ไปยังพนักงานอัยการเจ้าของสำนวนเพื่อยื่นคำร้องขอเฉลี่ยทรัพย์สินชั้นหนึ่งของกฎหมายเพื่อบังคับเอาทรัพย์สินของบริษัทคู่สัญญา แต่ยังไม่ได้รับชำระหนี้ตามคำพิพากษาเพื่อยึดแต่อย่างใด

ธรรมนิติ
CHARANWIT

- 36 -

26. การจัดทำประเภทรายการใหม่

ตัวเลขเปรียบเทียบในรายการงบการเงินสำหรับปีสิ้นสุดวันที่ 30 กันยายน 2567 มีการจัดประเภทใหม่ เพื่อให้สอดคล้องกับการจัดประเภทและการแสดงรายการในงบการเงินสำหรับปีสิ้นสุดวันที่ 30 กันยายน 2568 ซึ่งไม่มีผลกระทบต่อกำไรสุทธิหรือส่วนของผู้ถือหุ้นที่เคยแสดงไว้เดิม

	(หน่วย: ล้านบาท)		
	ก่อนจัดประเภทใหม่	เพิ่ม (ลบ)	หลังจัดประเภทใหม่
งบฐานะการเงิน			
สินทรัพย์หมุนเวียน			
ลูกหนี้การค้า	97.35	(97.35)	-
ลูกหนี้เงินยืม	0.02	(0.02)	-
ภาษีซื้อที่ยังไม่ถึงกำหนด	0.12	(0.12)	-
สินทรัพย์หมุนเวียนอื่น	8.28	0.12	8.40
ลูกหนี้การค้าและลูกหนี้หมุนเวียนอื่น	-	97.37	97.37
หนี้สินหมุนเวียน			
เจ้าหนี้การค้า	7.34	(7.34)	-
ค่าใช้จ่ายค้างจ่าย	10.71	(10.71)	-
หนี้สินหมุนเวียนอื่น	6.30	(6.30)	-
เจ้าหนี้การค้าและเจ้าหนี้หมุนเวียนอื่น	-	24.35	24.35
รวม	130.12	-	130.12

	(หน่วย: ล้านบาท)		
	ก่อนจัดประเภทใหม่	เพิ่ม (ลบ)	หลังจัดประเภทใหม่
งบกำไรขาดทุนเบ็ดเสร็จ			
ค่าใช้จ่ายในการบริหาร	62.30	(1.92)	60.38
กำไร (ขาดทุน) สำหรับปี	62.83	1.92	64.75
รวม	125.13	-	125.13

	(หน่วย: ล้านบาท)		
	ก่อนจัดประเภทใหม่	เพิ่ม (ลบ)	หลังจัดประเภทใหม่
งบกำไรเปลี่ยนแปลงส่วนของผู้ถือหุ้น			
ปรับปรุงกำไรสะสม	1.92	(1.92)	-
กำไรสำหรับปี	62.83	1.92	64.75
รวม	64.75	-	64.75

ธรรมนิติ
DHARMMANITI

- 37 -

	(หน่วย: ล้านบาท)		
	ก่อนจัด ประเภทใหม่	เพิ่ม (ลบ)	หลังจัด ประเภทใหม่
งบกระแสเงินสด			
กระแสเงินสดจากกิจกรรมดำเนินงาน			
กำไรสำหรับปี	62.83	1.92	64.75
รายการปรับกระทบกำไรสำหรับปีเป็นเงินสด			
รับ (จ่าย) จากกิจกรรมดำเนินงาน			
สินค้าคงเหลือตัดเป็นค่าใช้จ่าย	1.56	(1.56)	-
เครื่องหมายแสดงการเสียภาษีตัดเป็นค่าใช้จ่าย	0.06	(0.06)	-
สินทรัพย์หมุนเวียนอื่นตัดเป็นค่าใช้จ่าย	0.01	(0.01)	-
ดอกเบี้ยรับ	-	(5.89)	(5.89)
กำไรจากการดำเนินงานก่อนการเปลี่ยนแปลง			
ในสินทรัพย์และหนี้สินดำเนินงาน			
สินทรัพย์ดำเนินงาน (เพิ่มขึ้น) ลดลง			
ลูกหนี้การค้า	(50.98)	50.98	-
ลูกหนี้เงินยืม	0.03	(0.03)	-
ภาษีซื้อที่ยังไม่ถึงกำหนด	0.01	(0.01)	-
สินค้าคงเหลือ	10.21	1.56	11.77
เครื่องหมายแสดงการเสียภาษี	4.88	0.06	4.94
สินทรัพย์หมุนเวียนอื่น	(3.76)	0.89	(2.87)
ลูกหนี้การค้าและลูกหนี้หมุนเวียนอื่น	-	(50.91)	(50.91)
หนี้สินดำเนินงาน เพิ่มขึ้น (ลดลง)			
เจ้าหนี้การค้า	5.02	(5.02)	-
ค่าใช้จ่ายค้างจ่าย	(2.16)	2.16	-
ผลตอบแทนการให้สิทธิซื้อไฟรอการรับรู้	(8.40)	8.40	-
เจ้าหนี้ - กรมสรรพากร	(2.09)	2.09	-
หนี้สินหมุนเวียนอื่น	2.86	(2.86)	-
ประมาณการหนี้สินผลประโยชน์พนักงาน	(6.30)	6.30	-
หนี้สินไม่หมุนเวียนอื่น	(1.09)	1.09	-
เจ้าหนี้การค้าและเจ้าหนี้หมุนเวียนอื่น	-	(6.69)	(6.69)
เงินประกันปฏิบัติตามสัญญา	-	(1.09)	(1.09)
จ่ายภาระผูกพันผลประโยชน์พนักงาน	-	(6.30)	(6.30)
กระแสเงินสดจากกิจกรรมลงทุน			
เงินสดรับจากดอกเบี้ยรับ	-	4.98	4.98
รวม	12.69	-	12.69

ธรรมนิติ
DHARMMANITI

- 38 -

27. เหตุการณ์ภายหลังรอบระยะเวลาที่รายงาน

เมื่อวันที่ 10 ตุลาคม 2568 บริษัทคู่สัญญาให้สิทธิการซื้อไฟแทนที่กล่าวไว้ในหมายเหตุประกอบงบการเงินข้อ 18 ได้ยื่นฟ้องกรมสรรพสามิตต่อศาลแพ่งจากกรณีข้อพิพาทที่เกี่ยวข้องกับการผิดสัญญาจากการซื้อขายไฟจากโรงงานไฟ กรมสรรพสามิต ตามคดีหมายเลขคำที่ พE2416/2568 เพื่อขอให้ชำระคืนเงินค่าไฟ และหลักประกันรวมจำนวน 111.11 ล้านบาท พร้อมดอกเบี้ยจำนวน 0.30 ล้านบาท และเรียกค่าเสียหายจากการผิดสัญญาไม่ส่งมอบไฟและบอกเลิกสัญญาโดยมิชอบจำนวน 20.39 ล้านบาท พร้อมดอกเบี้ยจำนวน 0.36 ล้านบาท รวมเป็นเงินที่ต้องรับผิดชำระให้แก่บริษัทดังกล่าวจำนวน 132.16 ล้านบาท และชำระดอกเบี้ยในอัตราร้อยละ 5 ต่อปีของจำนวนเงินต้น 131.50 ล้านบาท นับตั้งแต่วันที่ฟ้องเป็นต้นไปจนกว่าจะได้ชำระเงินให้เสร็จสิ้น พร้อมกับชำระค่าฤชาธรรมเนียมและค่าทนายความแทน

เมื่อวันที่ 4 ธันวาคม 2568 กรมสรรพสามิต ได้ยื่นคำให้การต่อสู้คดีและฟ้องแย้งเรียกค่าเสียหายจากการผิดสัญญากับบริษัทคู่กรณีโดยสำนักงานอัยการสูงสุดเป็นผู้ดำเนินการยื่นคำให้การและยื่นฟ้องแย้งแก่ศาลคดีแพ่งหน่วยงานของรัฐ ต่อศาลแพ่ง เงินจำนวนเงิน 502.76 ล้านบาท

ทั้งนี้ฝ่ายบริหารของโรงงานไฟ กรมสรรพสามิต ได้พิจารณาข้อเท็จจริงและแนวโน้มของคดีแล้ว เห็นว่าคดีดังกล่าวอยู่ระหว่างการพิจารณาของศาลยังไม่สามารถประเมินผลของคดีจึงไม่พิจารณาตีประมาณการหนี้สินดังกล่าว เนื่องจากยังมีความไม่แน่นอนในสาระสำคัญและไม่สามารถประมาณการได้อย่างน่าเชื่อถือ

28. การอนุมัติงบการเงิน

งบการเงินนี้ได้รับอนุมัติให้ออกโดยผู้ว่าการโรงงานไฟเมื่อวันที่ 16 มีนาคม 2569



1. รายงานความรับผิดชอบของคณะกรรมการ ต่อรายงานทางการเงิน

คณะกรรมการโรงงานไฟฟ้าได้ให้ความสำคัญและรับผิดชอบต่อรายงานทางการเงิน โดยได้กำกับให้จัดทำงบการเงินเป็นไปตามมาตรฐานการรายงานทางการเงิน ใช้นโยบายการบัญชีที่เหมาะสมและถือปฏิบัติอย่างสม่ำเสมอ มีการเปิดเผยข้อมูลที่สำคัญอย่างเพียงพอและเหมาะสม รวมทั้งได้ผ่านการตรวจสอบและรับรองจากผู้สอบบัญชีที่สำนักงานการตรวจเงินแผ่นดินให้ความเห็นชอบ

คณะกรรมการโรงงานไฟฟ้าได้แต่งตั้งคณะกรรมการตรวจสอบ ซึ่งประกอบด้วยคณะกรรมการที่เป็นอิสระเพื่อกำกับดูแลให้การตรวจสอบ การสอบทานรายงานทางการเงิน รวมทั้งระบบบริหารความเสี่ยง ระบบการควบคุมภายใน การตรวจสอบภายใน ให้มีประสิทธิภาพ และเป็นไปตามกฎ ระเบียบ ข้อบังคับ ที่เกี่ยวข้อง

คณะกรรมการโรงงานไฟฟ้า มีความเห็นว่ารายงานทางการเงินของโรงงานไฟฟ้า กรมสรรพสามิต สำหรับปีสิ้นสุดวันที่ 30 กันยายน 2568 มีความเชื่อถือได้ตามมาตรฐานการรายงานทางการเงิน และถูกต้องสาระสำคัญตามหลักการบัญชีที่รับรองทั่วไป



หมวดที่ 3 รายงานการดำเนินงาน

ว่าที่ร้อยตรี ยงยุทธ ภูมิประเทศ
ประธานกรรมการโรงงานไฟฟ้า

2. รายงานความรับผิดชอบของคณะกรรมการตรวจสอบต่อรายงานทางการเงิน

รายงานผลการดำเนินงานของคณะกรรมการตรวจสอบประจำปีงบประมาณ 2568

คณะกรรมการตรวจสอบ ได้รับการแต่งตั้งจากคณะกรรมการโรงงานไฟ ซึ่งประกอบด้วยกรรมการอิสระ ผู้ทรงคุณวุฒิ ในปีงบประมาณ 2568 คณะกรรมการตรวจสอบมีวาระการดำรงตำแหน่ง ดังนี้

ตามคำสั่งโรงงานไฟ ที่ 40/2566 สั่ง ณ วันที่ 21 กรกฎาคม 2566 มีผลตั้งแต่วันที่ 1 สิงหาคม 2566 ถึงวันที่ 16 ธันวาคม 2567 และตามคำสั่งโรงงานไฟ ที่ 47/2567 สั่ง ณ วันที่ 17 ธันวาคม 2567 คณะกรรมการตรวจสอบ ประกอบด้วย

- นายวรฤกต จารุงศ์ภักดิ์ ประธานกรรมการ
- นายวรสพร ตั้งสง่าศักดิ์ศรี กรรมการ
- นางสมหมาย ศิริอุดมเศรษฐ์ กรรมการ

โดยมีหัวหน้าฝ่ายตรวจสอบภายใน ทำหน้าที่เลขานุการคณะกรรมการตรวจสอบ

ทั้งนี้ คณะกรรมการตรวจสอบได้ปฏิบัติหน้าที่ตามขอบเขต ความรับผิดชอบที่ระบุไว้ในกฎบัตรคณะกรรมการตรวจสอบที่ได้รับมอบหมายจากคณะกรรมการโรงงานไฟ ซึ่งสอดคล้องตามหลักเกณฑ์กระทรวงการคลัง และคู่มือการปฏิบัติงานของคณะกรรมการตรวจสอบสำหรับรัฐวิสาหกิจ ของ สคร. โดยคณะกรรมการตรวจสอบช่วยผลักดันให้โรงงานไฟมีการปฏิบัติตามหลักการกำกับดูแลกิจการที่ดี มีกระบวนการบริหารความเสี่ยงและกระบวนการควบคุมภายในที่เพียงพอ รวมถึงให้ความสำคัญกับกระบวนการตรวจสอบภายในที่มีประสิทธิภาพและประสิทธิผลสอดคล้องกับยุทธศาสตร์ของโรงงานไฟ เพื่อยกระดับคุณภาพการตรวจสอบภายใน ส่งเสริมการสร้างมูลค่าเพิ่มและป้องกันความเสียหายที่อาจเกิดขึ้นกับองค์กร

โดยในปีงบประมาณ 2568 คณะกรรมการตรวจสอบมีการประชุมทั้งสิ้น จำนวน 12 ครั้ง เพื่อพิจารณาเรื่องต่างๆ และหารือร่วมกับฝ่ายบริหารและผู้สอบบัญชี โดยมีรายละเอียดการเข้าประชุม ดังนี้

กรรมการตรวจสอบ		จำนวนครั้งที่เข้าประชุม
นายวรฤกต	จารุงศ์ภักดิ์	12
นายวรสพร	ตั้งสง่าศักดิ์ศรี	12
นางสมหมาย	ศิริอุดมเศรษฐ์	12

สรุปสาระสำคัญในการปฏิบัติหน้าที่ของคณะกรรมการตรวจสอบได้ดังนี้

1. การกำหนดเป้าหมายและทิศทางของการตรวจสอบ

เพื่อให้เหมาะสมกับบริบทของภารกิจและลักษณะธุรกิจของโรงงานไฟในแต่ละปี จึงได้กำหนดเป้าหมาย ทิศทางและแนวทางในการจัดทำแผนการตรวจสอบการควบคุมภายในให้เหมาะสม เพื่อให้ฝ่ายตรวจสอบภายในใช้ในการวางแผนการตรวจสอบ รวมทั้งยังมุ่งเน้นการพัฒนางานตรวจสอบและการพัฒนาผู้ตรวจสอบภายใน เพื่อให้การตรวจสอบบรรลุผลอย่างมีประสิทธิภาพสอดคล้องกับมาตรฐานและหลักเกณฑ์ที่เกี่ยวข้องและเหมาะสมกับสถานการณ์การดำเนินงานของโรงงานไฟ โดยได้เพิ่มเป้าหมายสำคัญในการพัฒนาและขยายขอบเขตการตรวจสอบให้ครอบคลุมการตรวจสอบการ บริหารจัดการธุรกิจเชิงยุทธศาสตร์ การบริหารจัดการด้านเทคโนโลยีสารสนเทศ รวมทั้งการตรวจสอบการดำเนินงานขององค์กรตามหลักเกณฑ์การประเมินกระบวนการปฏิบัติงานและการจัดการ (Enablers) ของรัฐวิสาหกิจ

2. การยกระดับมาตรฐานและประสิทธิภาพในการตรวจสอบ

2.1 การปรับปรุงมาตรฐานการดำเนินงานของคณะกรรมการตรวจสอบ ทั้งในส่วนการกำหนดเป้าหมาย ทิศทาง และแผนงานในการตรวจสอบ รวมทั้งการกำกับดูแลการปฏิบัติงานของฝ่ายตรวจสอบภายใน ตลอดจนการเชื่อมโยงกับฝ่ายบริหารเพื่อให้มั่นใจว่าการบริหารและการดำเนินงานของคณะกรรมการตรวจสอบและฝ่ายตรวจสอบภายในสามารถปฏิบัติงานตามภารกิจได้อย่างมีมาตรฐานที่ดี เหมาะสมกับบริบททางธุรกิจของโรงงานไฟ และดำเนินการกิจได้อย่างเป็นอิสระไม่เกิดความขัดแย้งทางผลประโยชน์และได้รับความร่วมมือเป็นอย่างดี รวมทั้งให้การดำเนินงานเป็นไปตามแผนงานที่กำหนด

2.2 การปรับปรุงมาตรฐานการดำเนินงานของฝ่ายตรวจสอบภายใน เพื่อให้การบริหารและการดำเนินการตรวจสอบครอบคลุมภารกิจสำคัญและให้ความสำคัญในการตรวจสอบตามฐานความเสี่ยง พร้อมปรับปรุงมาตรฐานและระบบการปฏิบัติการตรวจสอบให้สอดคล้องกับมาตรฐานใหม่ ทั้งในส่วนของกฎบัตรงานตรวจสอบภายใน คู่มือการปฏิบัติงานของฝ่ายตรวจสอบภายใน การจัดทำแผนการตรวจสอบ วิธีการตรวจสอบ การวิเคราะห์ และการรายงานผลการตรวจสอบ เพื่อให้การตรวจสอบการควบคุมภายในมีมาตรฐานที่ดีและเป็นไปอย่างยั่งยืน

2.3 การส่งเสริมและพัฒนาผู้ตรวจสอบภายใน เพื่อให้มีความรู้ความสามารถที่เหมาะสมกับการปฏิบัติงานตรวจสอบด้านต่าง ๆ ตามมาตรฐานวิชาชีพ เพื่อให้การตรวจสอบการกิจและธุรกิจของโรงงานไฟมีมาตรฐานที่ดีและสำเร็จเป็นไปตามเป้าหมายที่กำหนด ปัจจุบันมีผู้ตรวจสอบภายในได้รับประกาศนียบัตรทางวิชาชีพพร้อมละ 75 ของจำนวนผู้ตรวจสอบภายในทั้งหมด

3. การกำกับดูแลการตรวจสอบการควบคุมภายใน

คณะกรรมการตรวจสอบกำกับดูแลให้ฝ่ายตรวจสอบภายในดำเนินการตรวจสอบการดำเนินการตามแผนยุทธศาสตร์ การบริหารจัดการและการปฏิบัติการต่างๆ เช่น การบริหารและการดำเนินงานตามแผนยุทธศาสตร์ กระบวนการผลิต การตลาด การบัญชีและการเงิน การเทคโนโลยีสารสนเทศ การบริหารการลงทุน การบริหารพัสดุ และการปฏิบัติตาม พ.ร.บ.คุ้มครองข้อมูลส่วนบุคคล (PDPA) รวมทั้งกำกับดูแลให้ฝ่ายตรวจสอบภายในติดตามผลการดำเนินการตามข้อสังเกต และข้อเสนอแนะจากรายงานผลการตรวจสอบ และติดตามความคืบหน้าการปฏิบัติงานให้เป็นไปตามแผนการตรวจสอบที่ได้รับอนุมัติ ตลอดจนให้คำแนะนำเพื่อเพิ่มประสิทธิภาพในการปฏิบัติงาน

4. การกำกับดูแลและติดตามการดำเนินงานของฝ่ายบริหาร

คณะกรรมการตรวจสอบกำกับดูแลและติดตามการดำเนินงานของฝ่ายบริหารในประเด็นที่สำคัญ ได้แก่ การแก้ไขปรับปรุงระบบบริหารทรัพยากรองค์กร (ERP) การติดตามความคืบหน้าการคืบของ บริษัท รัชชัชวัฒนา จำกัด ในการชำระหนี้ให้แก่โรงงานไฟ การหารือกับผู้บริหารเกี่ยวกับธุรกิจ การบริหารความเสี่ยง การควบคุมภายในและการกำกับดูแล รวมทั้งให้คำปรึกษาและข้อเสนอแนะแก่ฝ่ายบริหาร เพื่อนำไปปรับปรุงและพัฒนาการดำเนินงานให้มีประสิทธิภาพยิ่งขึ้น



5. การรายงานทางการเงิน

คณะกรรมการตรวจสอบได้พิจารณารายงานทางการเงินร่วมกับหัวหน้าส่วนบัญชีและการเงินเป็นรายไตรมาสและประจำปี เพื่อให้มั่นใจว่ารายงานทางการเงินจัดทำขึ้นตามมาตรฐานการรายงานทางการเงิน รวมถึงได้พิจารณาผลการตรวจสอบงบการเงินของผู้สอบบัญชี ทั้งนี้ได้เชิญผู้สอบบัญชีร่วมประชุมเพื่อหารือถึงทิศทางการตรวจสอบ รวมถึงประเด็นข้อสังเกตต่าง ๆ และปัญหาอุปสรรคในการปฏิบัติงาน เพื่อใช้สำหรับกำกับดูแลให้ฝ่ายบริหารนำไปปรับปรุงแก้ไข รวมทั้งใช้ในการวางแผนและพัฒนางานด้านการตรวจสอบภายใน

6. การบริหารความเสี่ยงและการควบคุมภายใน

คณะกรรมการตรวจสอบได้ติดตามกำกับดูแลการดำเนินงานด้านการบริหารความเสี่ยงและการควบคุมภายในขององค์กร โดยเชิญเลขาธิการคณะกรรมการบริหารจัดการความเสี่ยงและการควบคุมภายในเข้ามาชี้แจงและรายงานผลการดำเนินงานเป็นรายไตรมาสและประจำปี และมีข้อเสนอแนะให้คณะกรรมการบริหารจัดการความเสี่ยงฯ ดำเนินการ เพื่อให้มั่นใจว่าระบบการควบคุมภายในขององค์กรมีความเพียงพอและมีประสิทธิผล การบริหารความเสี่ยงมีประสิทธิภาพ สามารถควบคุมหรือลดผลกระทบที่อาจมีต่อการบรรลุวัตถุประสงค์การดำเนินงานขององค์กร ให้อยู่ในระดับที่ยอมรับได้

7. การปรับปรุงและติดตามการดำเนินงานตามข้อสังเกตและข้อเสนอแนะของ สสร.

คณะกรรมการตรวจสอบและฝ่ายตรวจสอบภายในได้ดำเนินการปรับปรุงการดำเนินการตามข้อสังเกตและข้อเสนอแนะของสำนักงานคณะกรรมการนโยบายรัฐวิสาหกิจ (สคร.) จากผลการประเมินการดำเนินงานของรัฐวิสาหกิจ (Enablers) ประจำปี 2567 หัวข้อ การตรวจสอบภายใน อีกทั้ง คณะกรรมการตรวจสอบมีการกำกับดูแลและติดตามการดำเนินงานของฝ่ายบริหารในการปรับปรุงการดำเนินการตามข้อสังเกตและข้อเสนอแนะของ Enablers ทั้ง 7 ด้านอย่างต่อเนื่อง เพื่อให้มีการดำเนินงานเป็นไปตามหลักเกณฑ์การประเมินผลการดำเนินงานของรัฐวิสาหกิจ (Enablers) ของ สสร.ที่กำหนด พร้อมทั้งให้ความเห็นและข้อเสนอแนะเพิ่มเติม เพื่อเพิ่มคุณค่าและยกระดับกระบวนการปฏิบัติงานของโรงงานไฟ

8. การกำกับดูแลการปรับปรุงแก้ไขตามข้อสังเกตของผู้สอบบัญชี

คณะกรรมการตรวจสอบได้ให้ความสำคัญต่อข้อสังเกตของผู้สอบบัญชี โดยในปีงบประมาณ 2568 ได้มีการติดตามการดำเนินการปรับปรุงแก้ไขประเด็นข้อสังเกตของผู้สอบบัญชี ประจำปี 2567 อย่างต่อเนื่อง รวมทั้งการติดตามประเด็นผลการตรวจสอบ ข้อสังเกต ข้อเสนอแนะจากการตรวจสอบงบการเงิน และประจำปี 2568 ของผู้สอบบัญชี

9. การบริหารคุณภาพในการดำเนินงานของคณะกรรมการตรวจสอบ

มีการทบทวนกฎบัตรคณะกรรมการตรวจสอบ รวมทั้งมีการประเมินผลการปฏิบัติงานของคณะกรรมการตรวจสอบทั้งคณะและรายบุคคล เพื่อให้มั่นใจว่าการปฏิบัติงานของคณะกรรมการตรวจสอบมีประสิทธิภาพและบรรลุวัตถุประสงค์ตามที่กำหนดไว้ในกฎบัตรคณะกรรมการตรวจสอบ ทั้งนี้ ผลการประเมินฯ อยู่ในเกณฑ์ **“ดีมาก”** และมีการกำหนดแผนพัฒนากิจกรรมและความรู้เพื่อเสริมสร้างประสิทธิภาพในการทำงานของคณะกรรมการตรวจสอบ ซึ่งเป็นไปตามหลักเกณฑ์การตรวจการคลัง หลักเกณฑ์ปฏิบัติการตรวจสอบภายในสำหรับหน่วยงานของรัฐ (แก้ไขถึง (ฉบับที่ 4) พ.ศ. 2566) และหลักเกณฑ์การประเมินผลการดำเนินงานรัฐวิสาหกิจของ สสร.

(นายวรฤทธิ จารุงศ์ภักดิ์)
ประธานกรรมการตรวจสอบ

3. คุณธรรม จริยธรรมและจรรยาบรรณ

พระราชบัญญัติมาตรฐานจรรยาบรรณ พ.ศ. 2562 กำหนดมาตรฐานทางจรรยาบรรณซึ่งใช้เป็นหลักสำคัญในการจัดทำประมวลจรรยาบรรณของหน่วยงานของรัฐที่จะกำหนดเป็นหลักเกณฑ์ในการปฏิบัติตนของเจ้าหน้าที่ของรัฐ เกี่ยวกับสภาพคุณงามความดีที่เจ้าหน้าที่ของรัฐต้องยึดถือสำหรับการปฏิบัติงานการตัดสินใจความถูกต้อง การปฏิบัติที่ควรกระทำหรือไม่ควรกระทำ ตลอดจนการดำรงตนในการกระทำความดีและละเว้นความชั่ว โดยมาตรฐานทางจรรยาบรรณและประมวลจรรยาบรรณตามมาตรา 5 คือ หลักเกณฑ์การประพฤติปฏิบัติอย่างมีคุณธรรมของเจ้าหน้าที่ของรัฐ ซึ่งประกอบด้วย

1. ยึดมั่นในสถาบันหลักของประเทศ อันได้แก่ ชาติ ศาสนา พระมหากษัตริย์ และการปกครองระบอบประชาธิปไตยอันมีพระมหากษัตริย์ทรงเป็นประมุข
2. ซื่อสัตย์สุจริต มีจิตสำนึกที่ดี และรับผิดชอบต่อหน้าที่
3. กล้าตัดสินใจและกระทำในสิ่งที่ถูกต้องชอบธรรม
4. คิดถึงประโยชน์ส่วนรวมมากกว่าประโยชน์ส่วนตัว และมีจิตสาธารณะ
5. มุ่งผลสัมฤทธิ์ของงาน
6. ปฏิบัติหน้าที่อย่างเป็นธรรมและไม่เลือกปฏิบัติ
7. ดำรงตนเป็นแบบอย่างที่ดีและรักษาภาพลักษณ์ของทางราชการ

คำนิยามคุณธรรม จริยธรรมและจรรยาบรรณ

คุณธรรม หมายถึง สภาพคุณงามความดีและความถูกต้องในการแสดงออกทั้งกาย วาจา ใจของแต่ละบุคคล ซึ่งยึดมั่นไว้เป็นหลักในการประพฤติปฏิบัติตนเกิดเป็นนิสัย

จริยธรรม หมายถึง กฎเกณฑ์ที่เป็นแนวทางในการประพฤติปฏิบัติตนในสิ่งที่ดีงาม เหมาะสม และเป็นที่ยอมรับชมเชยหรือยอมรับจากสังคม เพื่อความสันติสุขแห่งตนเองและความสงบเรียบร้อยของสังคม

จรรยาบรรณ หมายถึง ความประพฤติ การกระทำและความคิดที่ถูกต้องเหมาะสม ด้วยความฉลาด รอบคอบ รู้เหตุรู้ผลถูกต้องตามกาลเทศะและบุคคล เช่น พึงมีสำนึก ถึงรับผิดชอบต่อผู้ร่วมงานด้วยความเมตตาธรรม พึงพูดจาไพเราะอ่อนหวานและปฏิบัติตนเป็นกัลยาณมิตร

ในปี 2568 โรงงานไฟ กสมสรวาสามิต ดำเนินกิจกรรมที่เป็นการส่งเสริมคุณธรรม จริยธรรม และจรรยาบรรณ ประกอบด้วย

1. ด้านคุณธรรม โรงงานไฟได้ส่งเสริมให้พนักงานมีความประพฤติที่ดี ช่วยเหลือสังคม มีการเอื้อเฟื้อต่อเพื่อนร่วมงาน และบุคคลภายนอก เป็นพลเมืองที่ดีต่อสังคม อาทิเช่น กิจกรรมบริจาคโลหิตของพนักงานโรงงานไฟ กิจกรรมคนดีนำขึ้นชม กิจกรรมวันสถาปนาโรงงานไฟ ครบรอบ 86 ปี กิจกรรมตักบาตรเนื่องในเทศกาลปีใหม่ งานแสดงมุทิตาจิตแด่ผู้ที่เกี่ยวข้องราชการ เป็นต้น

2. ด้านจริยธรรม โรงงานไฟได้นำเอาหลักมาตรฐานทางจรรยาบรรณ ของพระราชบัญญัติมาตรฐานทางจรรยาบรรณ พ.ศ. 2562 มาปรับใช้กับพนักงาน เพื่อเป็นหลักในการปฏิบัติงานภายในองค์กร และยังส่งเสริมกิจกรรมให้พนักงานได้นำความรู้ทางจริยธรรมไปใช้ในชีวิตประจำวันของตนเอง อาทิเช่น กิจกรรมวันสำคัญของชาติ ศาสนา สถาบันพระมหากษัตริย์ กิจกรรมประกาศเจตนารมณ์และให้คำมั่นว่าจะปฏิบัติหน้าที่อย่างสุจริต เป็นต้น

3. **ด้านจรรยาบรรณ** โรงงานไฟเป็นรัฐวิสาหกิจที่ให้ความสำคัญในงานส่วนการผลิต และวิชาชีพของบุคลากร แต่ส่วนงาน จึงได้นำหลักค่านิยมองค์กร CHANG ของโรงงานไฟ มาปรับใช้กับพนักงานก่อให้เกิดงานอย่างมีประสิทธิภาพ ก้าวทันเทคโนโลยี คู่คุณค่ากับการทำงานตามค่านิยมองค์กร

4. ผลิตภัณฑ์ของโรงงานไฟ

มีข้อสันนิษฐานว่า มีเชื้อสายมาจากสาธารณรัฐประชาชนจีน เพราะเกมเล่นไฟของไทยเราแต่เดิมนั้นไม่มี เพิ่งจะมาปรากฏในยุคกรุงรัตนโกสินทร์นี้เอง เพราะเป็นยุคที่มีการค้าขายกับต่างประเทศมากขึ้นภาษาแต่จิว เรียก จิวไป ต่อมา เรียกให้สั้นเข้าตามความคล่องปากของคนไทย จึงกลายเป็นคำว่า ไฟ ส่วน จิว ก็เพี้ยนมาเป็นคำว่า จั่ว ซึ่งมีความหมายว่า ลากไฟ หรือ เปิดไฟ

1. ผลิตภัณฑ์ไฟตัวเล็ก

- 1.1 ไฟไทย 1 สำหรับ ประกอบด้วยไฟทั้งสิ้น 120 ใบ
- 1.2 ไฟผองจีน 1 สำหรับ ประกอบด้วยไฟทั้งสิ้น 116 ใบ
- 1.3 ไฟจีนสี่สี 1 สำหรับ ประกอบด้วยไฟทั้งสิ้น 114 ใบ



ไฟไทย

ไฟผองจีน

ไฟจีนสี่สี

2. ผลิตภัณฑ์ไฟป็อก

- 2.1 ไฟป็อกพลาสติกขอบทอง ยี่ห้อ VEGAS รุ่น V.G. Gold - 111
- 2.2 ไฟป็อกพลาสติก ยี่ห้อ VEGAS รุ่น V.G. SILVER 222
- 2.3 ไฟป็อกกระดาษ ยี่ห้อ VEGAS รุ่น V.G.333



VEGAS V.G. Gold-111

VEGAS V.G. 222

VEGAS V.G. 333

2.4 ไฟที่ระลึก ชุดมวยไทยชาย - หญิง

ผลิตภัณฑ์ไฟที่ระลึก ไฟมวยไทย คือ ผลิตภัณฑ์ไฟกระดาษชุดพิเศษจากโรงงานไฟ กรมสรรพสามิต โดยชุดนี้พิมพ์ 4 สี รูปคนจริง จำนวน 52 ใบต่อชุด เป็นท่ามวยไทยไม่ซ้ำกัน กล่องน้ำเงินนักมวยชาย กล่องแดงนักมวยหญิง ปกติจะขายในร้านของที่ระลึกสำหรับต่างชาติ พิมพ์จำหน่ายครั้งเดียว ไม่มีพิมพ์ซ้ำ และที่พิเศษกว่าไฟกระดาษอื่นๆ ที่เคยออกมาของไทย คือชุดนี้เนื้อไฟ Finish จะพิมพ์แบบไม่เรียบคล้ายไฟของต่างประเทศ ทำให้ไฟเนื้อสัมผัสไม่ติดกัน



ไฟมวยไทยชาย The King of Martial Art



ไฟมวยไทยหญิง The Queen of Combat Sport

3. ผลิตภัณฑ์สิ่งพิมพ์ทั่วไป

- ปฏิทิน
- การ์ด
- นามบัตร
- นามบัตรเป็นทอง
- หนังสือ
- ใบเสร็จรับเงิน
- ฉลากสินค้า
- โบรมือร์ / แผ่นพับ
- ไปสเตอร์
- สมุดปกแข็ง
- สมุดปกอ่อน
- สมุดฉีก



4. ผลิตภัณฑ์สิ่งพิมพ์ปลอดการปลอมแปลง

“ มืออาชีพด้านงานสิ่งพิมพ์ ปลอดการปลอมแปลงภาครัฐ ”

สิ่งพิมพ์ปลอดการปลอมแปลงหรือในบางครั้งเรียกว่าสิ่งพิมพ์ต่อต้านการปลอมแปลง (Security Printing) สามารถทำได้ตั้งแต่ขั้นตอนการออกแบบสิ่งพิมพ์ การเลือกวัสดุพิมพ์ หมึกพิมพ์ กระบวนการพิมพ์ ในธุรกิจสิ่งพิมพ์ปลอดการปลอมแปลงนั้น จะต้องคำนึงถึงองค์ประกอบของเทคนิคการป้องกันการปลอมแปลง 4 องค์ประกอบคือ

- 1) ง่ายในการสื่อสารกับผู้ที่เกี่ยวข้องไปใช้และผู้ตรวจสอบ
- 2) ง่ายในการตรวจสอบ
- 3) ยากต่อการลอกเลียนแบบ
- 4) มีระดับการป้องกันหลายระดับ

โรงงานไฟให้บริการรับผลิตสิ่งพิมพ์ประเภทต่างๆ ดังนี้

<p>แสตมป์เครื่องดื่ม (สำหรับปิดภาชนะเครื่องดื่มในประเทศ และต่างประเทศ)</p>	<p>แสตมป์ยาสูบ</p>
<p>แสตมป์เครื่องดื่ม</p>	<p>เครื่องหมายแสดงการเสียภาษี (ไฟ)</p>



5. กิจกรรมต่าง ๆ ของโรงงานไฟ

1. วันคล้ายวันสถาปนา สคร. ครบรอบ 22 ปี

โรงงานไฟ กรมสรรพสามิต โดยพันโท นราวิทย์ เปาอินทร์ ผู้อำนวยการ นายกนิษฐ์ ศิริวัฒน์ รองผู้อำนวยการ นางสาววิมลรัตน์ บุณโยดม หัวหน้าฝ่ายอำนวยความสะดวก พร้อมด้วยบุคลากรของโรงงานไฟ เข้าร่วมงานวันคล้ายวันสถาปนา สำนักงานคณะกรรมการนโยบายรัฐวิสาหกิจ (สคร.) ครบรอบ 22 ปี ณ บริเวณ ชั้น 15 อาคาร 150 ปี กระทรวงการคลัง พร้อมร่วมสนับสนุนสมทบทุนเพื่อเข้ากองทุนสวัสดิการ สคร. เมื่อวันที่ 3 ตุลาคม 2567



2. สำนักงานคณะกรรมการนโยบายรัฐวิสาหกิจศึกษาดูงาน

คณะอนุกรรมการประเมินผลการดำเนินงานรัฐวิสาหกิจ สาขาอุตสาหกรรมและพาณิชย์กรรม เจ้าหน้าที่สำนักงานคณะกรรมการนโยบายรัฐวิสาหกิจ (สคร.), ผู้บริหารและเจ้าหน้าที่บริษัท ทริส คอร์ปอเรชั่น จำกัด ผู้บริหารและเจ้าหน้าที่สำนักงานตรวจเงินแผ่นดิน (สตง.) เข้าประชุมและตรวจเยี่ยมชมการดำเนินงานของโรงงานไฟ กรมสรรพสามิต เมื่อวันที่ 15 พฤศจิกายน 2567





3. โครงการร่วมทำความดีบริจาคโลหิต

คณะผู้บริหาร และพนักงานโรงงานไฟเข้าร่วมโครงการ ร่วมทำความดี บริจาคโลหิต น้อมจิตถวายเป็นพระราชกุศล ณ บ้านธารยานยนต์ สาธาราชาวัตร เมื่อวันที่ 21 พฤศจิกายน 2567



4. กรรมการโรงงานไฟศึกษาดูงาน (นายกานพพงศ์ ศรีเกตุ)

พันโท นราวิทย์ เปาอินทร์ ผู้อำนวยการโรงงานไฟพร้อมคณะผู้บริหารร่วมต้อนรับ ท่านกานพพงศ์ ศรีเกตุ รองอธิบดีกรมสรรพสามิตในฐานะรองประธานกรรมการโรงงานไฟท่านใหม่ เข้าเยี่ยมชมและศึกษาดูงาน ณ โรงงานไฟ กทมสรวสามิต เมื่อวันที่ 2 ธันวาคม 2567





5. สำนักงานสลากกินแบ่งรัฐบาลศึกษาดูงาน

โรงงานไพ่ กรมสรรพสามิต นำโดยนายณิษฐ์ ศิริวัฒน์ รองผู้อำนวยการพร้อมด้วยคณะผู้บริหารต้อนรับคณะผู้บริหารและพนักงานจากสำนักงานสลากกินแบ่งรัฐบาล เข้าเยี่ยมชมและศึกษาดูงานกระบวนการผลิตด้านสิ่งพิมพ์ เมื่อวันที่ 6 ธันวาคม 2567



6. โครงการรณรงค์ลดอุบัติเหตุ กลับบ้านปลอดภัย

โรงงานไพ่ กรมสรรพสามิต จัดโครงการรณรงค์ลดอุบัติเหตุ กลับบ้านปลอดภัย เพื่อเป็นการรณรงค์สร้างเสริมความปลอดภัยในโรงงาน และเป็นการห่วงใยสุภาพอนามัยของพนักงานไม่ให้เกิดอันตรายจากปัญหาความไม่ปลอดภัยจากอุบัติเหตุจากราช โดยใช้กระบวนการสร้างเสริมความปลอดภัยและยึดหลักการร่วมแรงร่วมใจกันรณรงค์เพื่อปลูกจิตสำนึกเกี่ยวกับความปลอดภัย มีวินัยในการขับขี่ เพื่อลดอุบัติเหตุจากราชนอกการทำงานเพื่อให้พนักงานกลับบ้านปลอดภัย รวมทั้งเพื่อเป็นการให้พนักงานทุกคนได้เล็งเห็นความสำคัญในการร่วมมือร่วมใจ ลดการเกิดอุบัติเหตุจากราชในช่วงเทศกาลปีใหม่ เมื่อวันที่ 23 ธันวาคม 2567





7. พิธีทำบุญตักบาตร เนื่องในวันขึ้นปีใหม่ พ.ศ. 2568 ณ กระทรวงการคลัง

นายกนิษฐ์ ศิริวัฒน์ รองผู้อำนวยการโรงงานไฟ และนายวิวัฒน์ชัย ตั้งประกอบกิจ หัวหน้าฝ่ายธุรกิจการพิมพ์ เข้าร่วมพิธีทำบุญตักบาตร เนื่องในวันขึ้นปีใหม่ พ.ศ. 2568 ณ กระทรวงการคลัง เมื่อวันที่ 6 มกราคม 2568



8. พิธีสักการะสิ่งศักดิ์สิทธิ์และทำบุญตักบาตรเนื่องในวันปีใหม่ พ.ศ. 2568

พันโท นราวิทย์ เปาอินทร์ ผู้อำนวยการโรงงานไฟ พร้อมคณะผู้บริหารเข้าร่วมพิธีสักการะสิ่งศักดิ์สิทธิ์ประจำโรงงานไฟ กทมสรวสสามิต และทำบุญตักบาตรพระสงฆ์เนื่องในโอกาสวันขึ้นปีใหม่ พ.ศ. 2568 เมื่อวันที่ 7 มกราคม 2568





9. กิจกรรมเฉลิมพระเกียรติพระบาทสมเด็จพระเจ้าอยู่หัว เนื่องในโอกาสพระราชพิธีสมมงคลพระชนมายุเก้าพระบาทสมเด็จพระพุทธยอดฟ้าจุฬาโลกมหาราช สมเด็จพระปฐมบรมมหาชนก แห่งราชวงศ์จักรี

พันโท นราวิทย์ เปาอินทร์ ผู้อำนวยการ นายกนิษฐ์ ศิริวัฒน์ รองผู้อำนวยการ พร้อมด้วยพนักงานโรงงานไพ่ ร่วมจัดกิจกรรมเฉลิมพระเกียรติพระบาทสมเด็จพระเจ้าอยู่หัว เนื่องในโอกาสพระราชพิธีสมมงคลพระชนมายุเก้าพระบาทสมเด็จพระพุทธยอดฟ้าจุฬาโลกมหาราช สมเด็จพระปฐมบรมมหาชนก แห่งราชวงศ์จักรี โดยการจัดทำกิจกรรมจิตอาสาบำเพ็ญสาธารณประโยชน์และสาธารณกุศล ภายในพระอุโบสถและพื้นที่โดยรอบ ณ วัดจอมสุคดาราม (วัดโพรงาม) ถ.นครไชยศรี เขตดุสิต กรุงเทพมหานคร เมื่อวันที่ 27 มกราคม 2568



10. กิจกรรมการลงพื้นที่สำรวจตลาดไพ่ และเผยแพร่สื่อประชาสัมพันธ์ความผิดและโทษทางอาญา ณ ตลาดสำเพ็ง

โรงงานไพ่ กรมสรรพสามิต นำโดยนางสาวรำไพพรรณ รักประดิษฐ์ หัวหน้าส่วนพัฒนาธุรกิจและการตลาด และเจ้าหน้าที่ส่วนพัฒนาธุรกิจและการตลาด ลงพื้นที่สำรวจตลาด และเผยแพร่ สื่อประชาสัมพันธ์ความผิดและโทษทางอาญา ณ ตลาดสำเพ็ง เพื่อเพื่อศึกษาตลาดไพ่เก็บข้อมูลร้านค้าผู้จัดจำหน่ายไพ่ เพื่อสร้างความสัมพันธ์อันดีระหว่างโรงงานไพ่กับร้านค้าผู้จัดจำหน่ายสินค้าของโรงงานไพ่ เพื่อเปิดโอกาสให้ร้านค้าผู้มีส่วนร่วมได้แสดงความคิดเห็นเกี่ยวกับสินค้าของโรงงานไพ่ เพื่อทราบความต้องการ และความคาดหวังของร้านค้า เพื่อทราบถึงสภาวะการณปัจจุบันหรือผลกระทบต่างๆ ของตลาดไพ่เพื่อหาแนวทางแก้ไข และเพื่อให้ร้านค้า หรือผู้เกี่ยวข้องตระหนักถึงความผิดและโทษอาญา โดยลงพื้นที่เข้าพบร้านค้าส่งจำนวน 9 ร้านค้า ประกอบด้วย 1) ร้านม.ทวิทัศน์ 2) ร้านเจริญสุขวัฒนา 3) ร้านสยามรุ่งเรือง 4) ร้านรุ่งวัฒนา 5) ร้านจินดาพาณิชย์ 6) ร้านกิจเจริญ 7) ร้านเจริญชัย 8) ร้านจินเซ็ง และ 9) ร้านเตี้ยเซ่งหลี เมื่อวันที่ 27 กุมภาพันธ์ 2568





11. โครงการส่งเสริมอนุรักษ์กีฬามวยไทย และประชาสัมพันธ์ผลิตภัณฑ์ของโรงงานไฟผ่านไฟมวยไทย

1. สำนักงานสรรพสามิตภาคที่ 1

โรงงานไฟ กรมสรรพสามิต โดยนางสาวรำไพพรรณ รักประดิษฐ์ หัวหน้าส่วนพัฒนารุทกิจและการตลาด และคณะทำงานด้านสังคม (Social) ได้ดำเนินกิจกรรมโครงการ “ส่งเสริมอนุรักษ์กีฬามวยไทย และประชาสัมพันธ์ผลิตภัณฑ์ของโรงงานไฟผ่านไฟมวยไทย” โดยนำไฟที่ระลึกไฟมวยไทยชาย จำนวน 1,862 สำหรับ และไฟมวยไทยหญิง จำนวน 1,718 สำหรับ ไปมอบให้สำนักงานสรรพสามิตภาคที่ 1 เพื่อสนับสนุนกีฬามวยไทย และประชาสัมพันธ์รณรงค์ผ่านไฟมวยไทย ให้เป็นที่รู้จักมากขึ้น เมื่อวันที่ 24 มีนาคม 2568



2. สำนักงานสรรพสามิตภาคที่ 10

โรงงานไฟ กรมสรรพสามิต โดยนายกันแก้ว พวกขุนทด หัวหน้าฝ่ายพัฒนารุทกิจและองค์กร และนางสาวรำไพพรรณ รักประดิษฐ์ หัวหน้าส่วนพัฒนารุทกิจและการตลาด และคณะทำงานด้านสังคม (Social) ได้ดำเนินกิจกรรมโครงการ “ส่งเสริมอนุรักษ์กีฬามวยไทย และประชาสัมพันธ์ผลิตภัณฑ์ของโรงงานไฟผ่านไฟมวยไทย” โดยนำไฟที่ระลึกไฟมวยไทยชาย จำนวน 396 สำหรับ และไฟมวยไทยหญิง จำนวน 252 สำหรับ ไปมอบให้สำนักงานสรรพสามิตภาคที่ 10 เพื่อสนับสนุนกีฬามวยไทย และประชาสัมพันธ์รณรงค์ผ่านไฟมวยไทย ให้เป็นที่รู้จักมากขึ้น เมื่อวันที่ 23 พฤษภาคม 2568



12. โครงการรณรงค์ลดอุบัติเหตุ กลับบ้านปลอดภัย

โรงงานไฟ กรมสรรพสามิต จัดโครงการรณรงค์ลดอุบัติเหตุ กลับบ้านปลอดภัย เพื่อเป็นการรณรงค์สร้างเสริมความปลอดภัยในโรงงาน และเป็นการห่วงใยสุขภาพอนามัยของพนักงานไม่ให้เกิดอันตรายจากปัญหาความปลอดภัยจากอุบัติเหตุจราจร โดยใช้กระบวนการสร้างเสริมความปลอดภัยและยึดหลักการร่วมแรงร่วมใจกันรณรงค์เพื่อปลูกจิตสำนึกเกี่ยวกับความปลอดภัยในชีวิตในการขับขี่ เพื่อลดอุบัติเหตุจราจรนอกการทำงานเพื่อให้พนักงานกลับบ้านปลอดภัย รวมทั้งเพื่อเป็นการให้พนักงานทุกคนได้เล็งเห็นความสำคัญในการร่วมมือร่วมใจ ลดการเกิดอุบัติเหตุจราจรในช่วงเทศกาลสงกรานต์ เมื่อวันที่ 5 เมษายน 2568



13. วันคล้ายวันสถาปนากระทรวงการคลัง ครบรอบ 150 ปี

โรงงานไพ่ กรมสรรพสามิต โดยพันโท นราวิชญ์ เปาอินทร์ ผู้อำนวยการ พร้อมด้วย นายกนิษฐ์ ศิริวัฒน์ รองผู้อำนวยการ เข้าร่วมแสดงความยินดีกระทรวงการคลัง เนื่องในงานวันคล้ายวันสถาปนากระทรวงการคลัง ครบรอบ 150 ปี โดยมีนายพิชัย ชุณหวชิร รองนายกรัฐมนตรี และรัฐมนตรีว่าการกระทรวงการคลัง เป็นประธานในพิธี และได้เข้าร่วมแสดงความยินดีกับข้าราชการของหน่วยงานในสังกัดกระทรวงการคลัง เมื่อวันที่ 10 เมษายน 2568 ณ อาคาร 150 ปี กระทรวงการคลัง



14. กิจกรรมงานวันความปลอดภัย CG และ ITA Day

โรงงานไพ่ กรมสรรพสามิต ได้จัดกิจกรรมด้านความปลอดภัยในการทำงาน เผยแพร่ประชาสัมพันธ์ความรู้ด้านการกำกับดูแลกิจการที่ดี การจัดกิจกรรมเผยแพร่การป้องกันและต่อต้านการทุจริต โดยมีประธานคณะอนุกรรมการด้านสิ่งแวดล้อม สังคม และการกำกับดูแลกิจการที่ดี (นางสาววิลาวรรณ พยาน้อย) รองประธานอนุกรรมการ (นางสาวนิศยา ไสร์กุล) อนุกรรมการ (นายเกริกพงษ์ เกสรทอง) อนุกรรมการ (พันโท นราวิชญ์ เปาอินทร์) ร่วมเปิดเข้าร่วมงาน เมื่อวันที่ 29 เมษายน 2568





15. งานวันคล้ายวันสถาปนากระทรวงการคลัง ครบรอบ 150 ปี ภายใต้ ชื่องาน “MOF Journey: 150 ปี เส้นทางราชการไทย”

นายกนิษฐ์ ศิริวัฒน์ รองผู้อำนวยการและพนักงานโรงงานไฟ เข้าร่วมงานวันคล้ายวันสถาปนากระทรวงการคลัง ครบรอบ 150 ปี ภายใต้ชื่องาน “MOF Journey: 150 ปี เส้นทางราชการไทย” ซึ่งจัดขึ้นระหว่างวันที่ 1 - 3 พฤษภาคม 2568 ณ Hall 3 - 4 ศูนย์การประชุมแห่งชาติสิริกิติ์ ในโอกาสนี้ โรงงานไฟ กรมสรรพสามิต ได้ร่วมเป็นส่วนหนึ่งในการจัดแสดงบูธนิทรรศการ เพื่อเผยแพร่ประวัติ ความเป็นมา และบทบาทภารกิจที่สำคัญ พร้อมกับหน่วยงานภายใต้สังกัดกระทรวงการคลัง



16. พิธีถวายพระพรชัยมงคลและลงนามถวายพระพรชัยมงคลสมเด็จพระนางเจ้าฯ พระบรมราชินี เนื่องในโอกาสวันเฉลิมพระชนมพรรษา 3 มิถุนายน 2568

พันโท นราวิทย์ เปาอินทร์ ผู้อำนวยการ นำคณะผู้บริหารร่วมพิธีถวายพระพรชัยมงคลและลงนามถวายพระพรชัยมงคล สมเด็จพระนางเจ้าฯ พระบรมราชินี เนื่องในโอกาสวันเฉลิมพระชนมพรรษา 3 มิถุนายน 2568 ณ ห้องประชุมอนุเบกประสงค์ โรงงานไฟ กรมสรรพสามิต





17. กิจกรรมจิตอาสาบำเพ็ญสาธารณประโยชน์และบำเพ็ญสาธารณกุศลเฉลิมพระเกียรติสมเด็จพระนางเจ้าฯ พระบรมราชินี เนื่องในโอกาสวันเฉลิมพระชนมพรรษา 3 มิถุนายน 2568

โรงงานไพ่ กรมสรรพสามิต นำโดยพันโท นราวิทย์ เปาอินทร์ ผู้อำนวยการ พร้อมด้วยคณะผู้บริหาร และพนักงานโรงงานไพ่ เข้าร่วมกิจกรรมจิตอาสาบำเพ็ญสาธารณประโยชน์และบำเพ็ญสาธารณกุศลเฉลิมพระเกียรติสมเด็จพระนางเจ้าฯ พระบรมราชินี เนื่องในโอกาสวันเฉลิมพระชนมพรรษา 3 มิถุนายน 2568 ณ วัดจอมสุคตาราม เขตดุสิต จังหวัดกรุงเทพมหานคร เมื่อวันที่ 20 มิถุนายน 2568



18. วันคล้ายวันสถาปนาโรงงานไพ่ กรมสรรพสามิต ครบรอบ 86 ปี

พันโท นราวิทย์ เปาอินทร์ ผู้อำนวยการ พร้อมด้วยคณะผู้บริหารให้การต้อนรับแขกผู้มีเกียรติจากหน่วยงานต่าง ๆ ทั้งภาครัฐและภาคเอกชน ที่เข้าร่วมแสดงความยินดีเนื่องในโอกาสวันคล้ายวันสถาปนาโรงงานไพ่ กรมสรรพสามิต ครบรอบ 86 ปี ณ โรงงานไพ่ กรมสรรพสามิต เมื่อวันที่ 1 กรกฎาคม 2568



19. โครงการสิ่งพิมพ์แทนใจ โรงงานไพ่พัฒนาสังคม

1. ศูนย์พัฒนาเด็กเล็กชุมชนข้างวัดสุคันธาราม

นายก้านแก้ว พงกฤษฑน (หัวหน้าฝ่ายพัฒนาธุรกิจและองค์กร) และนางสาวรำไพพรรณ รักประดิษฐ์ (หัวหน้าส่วนพัฒนาธุรกิจและการตลาด) พร้อมคณะทำงานด้านสังคม (Social) นำแบบฝึกหัดเสริมทักษะภาษาไทย จำนวน 50 เล่ม และแบบฝึกหัดเสริมทักษะภาษาอังกฤษ จำนวน 50 เล่ม ไปมอบให้กับศูนย์พัฒนาเด็กเล็กชุมชนข้างวัดสุคันธาราม โดยมีคุณพินิตา แสนหล้า (ครูอาสา) เป็นตัวแทนรับมอบ เมื่อวันที่ 4 กรกฎาคม 2568



2. โรงเรียนราชวินิตวิทยา

นายก้านแก้ว พงกฤษฑน (หัวหน้าฝ่ายพัฒนาธุรกิจและองค์กร) และนางสาวรำไพพรรณ รักประดิษฐ์ (หัวหน้าส่วนพัฒนาธุรกิจและการตลาด) พร้อมคณะทำงานด้านสังคม (Social) นำแบบฝึกหัดเสริมทักษะภาษาไทย จำนวน 100 เล่ม และแบบฝึกหัดเสริมทักษะภาษาอังกฤษ จำนวน 100 เล่ม ไปมอบให้กับโรงเรียนราชวินิตวิทยา โดยมีคุณพิชญ์ริษา รักธีรนนท์ เป็นตัวแทนผู้รับมอบ เมื่อวันที่ 16 กรกฎาคม 2568



3. โรงเรียนอนุบาลยุววิทย์

นายก้านแก้ว พงกฤษฑน (หัวหน้าฝ่ายพัฒนาธุรกิจและองค์กร) และนางสาวรำไพพรรณ รักประดิษฐ์ (หัวหน้าส่วนพัฒนาธุรกิจและการตลาด) พร้อมคณะทำงานด้านสังคม (Social) นำแบบฝึกหัดเสริมทักษะภาษาไทย จำนวน 150 เล่ม และแบบฝึกหัดเสริมทักษะภาษาอังกฤษ จำนวน 150 เล่ม ไปมอบให้กับโรงเรียนอนุบาลยุววิทย์ โดยมีคุณเดือนใจ มิ่งมณีพาคิน เป็นตัวแทนรับมอบ เมื่อวันที่ 14 สิงหาคม 2568



20. อบรมหลักสูตร การเสริมสร้างคุณธรรมและความโปร่งใสในองค์กร

ผู้บริหาร พนักงาน และคณะทำงานการป้องกันและต่อต้านการทุจริต และด้านคุณธรรม จริยธรรม ของโรงงานไพ่ กรมสรรพสามิต เข้าร่วมการฝึกอบรมหลักสูตร การเสริมสร้างคุณธรรมและความโปร่งใสในองค์กร โดยเชิญวิทยากรผู้ทรงคุณวุฒิจากสำนักประเมินคุณธรรมและความโปร่งใส สำนักงาน ป.ป.ช. มาบรรยายให้ความรู้ ณ ห้องประชุมอเนกประสงค์ โรงงานไพ่ กรมสรรพสามิต เมื่อวันที่ 18 กรกฎาคม พ.ศ. 2568





21. กิจกรรมจิตอาสาบำเพ็ญสาธารณประโยชน์และบำเพ็ญสาธารณกุศลเฉลิมพระเกียรติพระบาทสมเด็จพระเจ้าอยู่หัวเนื่องในโอกาสวันเฉลิมพระชนมพรรษา 28 กรกฎาคม 2568

โรงงานไพ่ กรมสรรพสามิต นำโดยพันโท นราวิทย์ เปาอินทร์ ผู้อำนวยการ พร้อมด้วยผู้บริหารและพนักงานโรงงานไพ่ เข้าร่วมกิจกรรมจิตอาสาบำเพ็ญสาธารณประโยชน์และบำเพ็ญสาธารณกุศลเฉลิมพระเกียรติพระบาทสมเด็จพระเจ้าอยู่หัวเนื่องในโอกาสวันเฉลิมพระชนมพรรษา 28 กรกฎาคม 2568 ณ วัดจอมสุตาราม เขตดุสิต จังหวัดกรุงเทพมหานคร



22. พิธีถวายพระพรชัยมงคลและถวายสัตย์ปฏิญาณเพื่อเป็นข้าราชการที่ดีและพลังของแผ่นดิน เนื่องในโอกาสวันเฉลิมพระชนมพรรษาพระบาทสมเด็จพระเจ้าอยู่หัว 28 กรกฎาคม 2568

พันโท นราวิทย์ เปาอินทร์ ผู้อำนวยการ นำคณะผู้บริหารและพนักงาน เข้าร่วมพิธีถวายพระพรชัยมงคลและถวายสัตย์ปฏิญาณเพื่อเป็นข้าราชการที่ดีและพลังของแผ่นดิน เนื่องในโอกาสวันเฉลิมพระชนมพรรษาพระบาทสมเด็จพระเจ้าอยู่หัว 28 กรกฎาคม 2568 ณ ห้องประชุมอเนกประสงค์ โรงงานไพ่ กรมสรรพสามิต เมื่อวันที่ 24 กรกฎาคม 2568





23. พิธีถวายสัตย์ปฏิญาณเพื่อเป็นข้าราชการที่ดีและพลังของแผ่นดิน เฉลิมพระเกียรติพระบาทสมเด็จพระเจ้าอยู่หัว เนื่องในโอกาสพระราชพิธี มหามงคลเฉลิมพระชนมพรรษาพระบาทสมเด็จพระเจ้าอยู่หัว 28 กรกฎาคม 2568

โรงงานไฟ กรมสรรพสามิต เข้าร่วมพิธีถวายสัตย์ปฏิญาณเพื่อเป็นข้าราชการที่ดีและพลังของแผ่นดิน
เฉลิมพระเกียรติพระบาทสมเด็จพระเจ้าอยู่หัว เนื่องในโอกาสพระราชพิธีมหามงคลเฉลิมพระชนมพรรษาพระบาทสมเด็จพระ
เจ้าอยู่หัว 28 กรกฎาคม 2568 ณ ท้องสนามหลวง เมื่อวันที่ 28 กรกฎาคม 2568



24. กิจกรรมการลงพื้นที่สำรวจตลาดไฟการรับฟังเสียงลูกค้าการประชาสัมพันธ์ คู่มือการเล่นไฟไทย และการประชาสัมพันธ์ข่าวสารต่างๆ ณ ตลาดสำเพ็ง

คณะอนุกรรมการพัฒนารัฐกิจและนวัตกรรม นำโดยนางสาวนิตยา ไสร์กุล (ประธานอนุกรรมการ)
นายอารีศักดิ์ เสถียรภาพพวยุทธ์ (รองประธานอนุกรรมการ) นายศุภชัย บัญชาศึก (อนุกรรมการ) นายกนิษฐ์ ศิริวัฒน์
(อนุกรรมการ) นายกันแก้ว พวกขุนทด (อนุกรรมการ) นางสาวรำไพพรรณ รักประดิษฐ์ (เลขาอนุการ) และเจ้าหน้าที่
ส่วนพัฒนารัฐกิจและการตลาด และเจ้าหน้าที่ส่วนพัฒนารัฐกิจและการตลาด ลงพื้นที่สำรวจตลาดและเพื่อศึกษาตลาดไฟ
เก็บข้อมูลร้านค้าผู้จัดจำหน่ายไฟ เพื่อสร้างความสัมพันธ์อันดีกับร้านค้าผู้จัดจำหน่ายสินค้าของโรงงานไฟ เพื่อทราบ
ความต้องการ และความคาดหวังของร้านค้าผู้จัดจำหน่ายไฟ เพื่อรับฟังเสียงลูกค้า ข้อร้องเรียนต่างๆ จากร้านค้าผู้จัด
จำหน่ายไฟ และเพื่อประชาสัมพันธ์คู่มือการเล่นไฟไทย และประชาสัมพันธ์ข่าวสารต่างๆ โดยลงพื้นที่ที่เข้าพบร้านค้าส่ง
จำนวน 5 ร้านค้า 1) ร้านม.ทวิกันท์ 2) ร้านกิจเจริญ 3) ร้านเตี้ยเซ่งหลี 4) ร้านจินดาพานิชย์ และ 5) ร้านสยามรุ่งเรืองอุดม
เมื่อวันที่ 6 สิงหาคม 2568





25. พิธีถวายพระพรชัยมงคลและลงนามถวายพระพรชัยมงคลสมเด็จพระนางเจ้าสิริกิติ์ พระบรมราชินีนาถ พระบรมราชชนนีพันปีหลวง เนื่องในโอกาสวันเฉลิมพระชนมพรรษา 12 สิงหาคม 2568

พันโท นราวิทย์ เปาอินทร์ ผู้อำนวยการ นำคณะผู้บริหารร่วมพิธีถวายพระพรชัยมงคลและลงนามถวายพระพรชัยมงคลสมเด็จพระนางเจ้าสิริกิติ์ พระบรมราชินีนาถ พระบรมราชชนนีพันปีหลวงเนื่องในโอกาสวันเฉลิมพระชนมพรรษา 12 สิงหาคม 2568 ณ ห้องประชุมอเนกประสงค์ โรงงานไฟ กบสมรสสามิต



26. กิจกรรมจิตอาสาบำเพ็ญสาธารณประโยชน์และบำเพ็ญสาธารณกุศลถวายพระราชกุศลพระบาทสมเด็จพระปรมินทรมหาอานันทมหิดล พระอัฐมรามาธิบดินทร (บ้านพักคนชรา บางแค)

โรงงานไฟ กบสมรสสามิต นำโดยนางสาวนิตยา ไสร์กุล รองอธิบดีกรมสรรพสามิต (ประธานคณะอนุกรรมการพัฒนาธุรกิจและนวัตกรรม) นายกนิษฐ์ ศิริวัฒน์ รองผู้อำนวยการโรงงานไฟ พร้อมคณะผู้บริหาร และพนักงานโรงงานไฟ เข้าร่วมจัดกิจกรรมจิตอาสาบำเพ็ญสาธารณประโยชน์และบำเพ็ญสาธารณกุศล ถวายพระราชกุศลพระบาทสมเด็จพระปรมินทรมหาอานันทมหิดล พระอัฐมรามาธิบดินทร โดยการจัดกิจกรรมสอนวิธีการเล่นไพ่ไทย เพื่อมิให้การเล่นไพ่ไทยสูญหายไป อีกทั้งเพื่อส่งเสริมกิจกรรมที่ช่วยกระตุ้นสมองและลดความเสี่ยงด้านสุขภาพจิตของผู้สูงอายุ ป้องกันโรคซึมเศร้า และโรคอัลไซเมอร์ ณ ศูนย์พัฒนาการจัดสวัสดิการสังคมผู้สูงอายุบ้านบางแค เมื่อวันที่ 15 กันยายน 2568



27. โครงการแสดงมุทิตาจิตผู้เกษียณอายุราชการ ประจำปีงบประมาณ พ.ศ. 2568

โรงงานไฟ กรมสรรพสามิต นำโดยพันโท นราวิทย์ เปาอินทร์ ผู้อำนวยการ นายกนิษฐ์ ศิริวัฒน์ รองผู้อำนวยการ พร้อมด้วยคณะผู้บริหาร และพนักงานโรงงานไฟ เข้าร่วมโครงการแสดงมุทิตาจิต ผู้เกษียณอายุราชการ ประจำปีงบประมาณ พ.ศ. 2568 เมื่อวันที่ 19 กันยายน 2568



กิจกรรมผลการปฏิบัติงานด้านการปราบปรามไพ่ผิดกฎหมายของฝ่ายป้องกันและปราบปราม สำนักงานสรรพสามิต

1) เมื่อวันที่ 11 ตุลาคม 2567 สายตรงที่ 2.1 ฝ่ายปราบปรามฯ 2 ได้จับกุมไพ่ผิดกฎหมาย จำนวน 1,557 สำหรับ โดยมีการเปรียบเทียบปรับเป็นเงินจำนวน 364,338 บาท สถานที่เกิดเหตุ จังหวัดกรุงเทพมหานคร



<<

2) เมื่อวันที่ 7 มกราคม 2568 ฝ่ายป้องกันและปราบปราม 2 ได้จับกุมไพ่ผิดกฎหมาย จำนวน 407 สำหรับ โดยมีการเปรียบเทียบปรับเป็นเงินจำนวน 95,238 บาท สถานที่เกิดเหตุ จังหวัดกรุงเทพมหานคร



<<

3) สำนักงานสรรพสามิตภาคที่ 2 สำนักงานสรรพสามิตพื้นที่นครนายก เมื่อวันที่ 3 กุมภาพันธ์ 2568 ได้จับกุมไพ่ผิดกฎหมาย จำนวน 1,783 สำหรับ โดยมีการเปรียบเทียบปรับเป็นเงินจำนวน 3,617,029 บาท สถานที่เกิดเหตุ จังหวัดนครนายก



<<



4) เมื่อวันที่ 3 เมษายน 2568 สำนักงานสรรพสามิตพื้นที่สุราษฎร์ธานี ได้จับกุมไพ่ป๊อกล จำนวน 126 สำหรับ โดยมีการเปรียบเทียบปรับเป็นเงินจำนวน 29,484 บาท สถานที่เกิดเหตุ จังหวัดสุราษฎร์ธานี



5) เมื่อวันที่ 9 เมษายน 2568 สำนักงานสรรพสามิตพื้นที่สุราษฎร์ธานี ได้จับกุมไพ่ป๊อกล จำนวน 125 สำหรับ โดยมีการเปรียบเทียบปรับเป็นเงินจำนวน 29,250 บาท สถานที่เกิดเหตุ จังหวัดสุราษฎร์ธานี



6) เมื่อวันที่ 18 เมษายน 2568 สำนักงานสรรพสามิตพื้นที่นครศรีธรรมราช ได้จับกุมไพ่ป๊อกล จำนวน 864 สำหรับ โดยมีการเปรียบเทียบปรับเป็นเงินจำนวน 107,827.20 บาท สถานที่เกิดเหตุ จังหวัดนครศรีธรรมราช



7) เมื่อวันที่ 18 เมษายน 2568 สำนักงานสรรพสามิตพื้นที่นครราชสีมา ได้จับกุมไพ่ป๊อกล จำนวน 138 สำหรับ โดยมีการเปรียบเทียบปรับเป็นเงินจำนวน 32,292 บาท สถานที่เกิดเหตุ จังหวัดนครราชสีมา



>> 8) เมื่อวันที่ 23 เมษายน 2568 ชุดปฏิบัติการปราบปรามสินค้าออนไลน์ได้จับกุมไพ่ป๊อกลจำนวน 230 สำหรับ โดยมีการเปรียบเทียบปรับเป็นเงินจำนวน 53,820 บาท สถานที่เกิดเหตุ จังหวัดอุบลราชธานี



>> 9) เมื่อวันที่ 30 เมษายน 2568 สำนักงานสรรพสามิตพื้นที่ประจวบคีรีขันธ์ ได้จับกุมไพ่ป๊อกล จำนวน 256 สำหรับ โดยมีการเปรียบเทียบปรับเป็นเงินจำนวน 51,916.80 บาท สถานที่เกิดเหตุ จังหวัดประจวบคีรีขันธ์



>> 10) เมื่อวันที่ 13 พฤษภาคม 2568 ฝ่ายป้องกันและปราบปราม 5 ได้จับกุมไพ่ป๊อกลจำนวน 190 สำหรับ โดยมีการเปรียบเทียบปรับเป็นเงินจำนวน 47,880 บาท สถานที่เกิดเหตุ จังหวัดสงขลา



11) เมื่อวันที่ 14 พฤษภาคม 2568 สำนักงานสรรพสามิตพื้นที่กาฬสินธุ์ได้จับกุมไพ่ป็อกจำนวน 120 สำหรับ โดยมีการเปรียบเทียบปรับเป็นเงินจำนวน 28,080 บาท สถานที่เกิดเหตุ จังหวัดกาฬสินธุ์



12) เมื่อวันที่ 19 พฤษภาคม 2568 สำนักงานสรรพสามิตพื้นที่นครปฐม 1 ได้จับกุมไพ่ป็อก จำนวน 399 สำหรับ โดยมีการเปรียบเทียบปรับเป็นเงินจำนวน 126,999 บาท สถานที่เกิดเหตุ จังหวัดนครปฐม



13) เมื่อวันที่ 20 พฤษภาคม 2568 ฝ่ายป้องกันและปราบปราม 4 ได้จับกุมไพ่ป็อกจำนวน 1,788 สำหรับ โดยมีการเปรียบเทียบปรับเป็นเงินจำนวน 418,392 บาท สถานที่เกิดเหตุ จังหวัดนครปฐม



14) เมื่อวันที่ 20 พฤษภาคม 2568 สำนักงานสรรพสามิตพื้นที่ระนอง ได้จับกุมไพ่ป็อกจำนวน 225 สำหรับ โดยมีการเปรียบเทียบปรับเป็นเงินจำนวน 38,610 บาท สถานที่เกิดเหตุ จังหวัดระนอง



15) เมื่อวันที่ 22 พฤษภาคม 2568 สำนักงานสรรพสามิตพื้นที่สุราษฎร์ธานี ได้จับกุมไพ่ป็อก จำนวน 118 สำหรับ โดยมีการเปรียบเทียบปรับเป็นเงินจำนวน 28,053 บาท สถานที่เกิดเหตุ จังหวัดสุราษฎร์ธานี



16) เมื่อวันที่ 30 พฤษภาคม 2568 ชุดปฏิบัติการปราบปรามสินค้าออนไลน์ ได้จับกุมไพ่ป็อก จำนวน 356 สำหรับโดยมีการเปรียบเทียบปรับเป็นเงินจำนวน 83,304 บาท สถานที่เกิดเหตุ จังหวัดสมุทรสาคร



17) เมื่อวันที่ 6 มิถุนายน 2568 สำนักงานสรรพสามิตพื้นที่นครศรีธรรมราช ได้จับกุมไพ่ป็อกจำนวน 124 สำหรับ โดยมีการเปรียบเทียบปรับเป็นเงินจำนวน 29,016 บาท สถานที่เกิดเหตุ จังหวัดนครศรีธรรมราช





18) เมื่อวันที่ 15 มิถุนายน 2568 สำนักงานสรรพสามิตพื้นที่นครศรีธรรมราช ได้จับกุมไพ่ป๊อกล จำนวน 168 สำหรับ โดยมีการเปรียบเทียบปรับเป็นเงินจำนวน 39,312 บาท สถานที่เกิดเหตุ จังหวัดนครศรีธรรมราช



19) เมื่อวันที่ 16 มิถุนายน 2568 สำนักงานสรรพสามิตพื้นที่สุราษฎร์ธานี ได้จับกุมไพ่ป๊อกล จำนวน 157 สำหรับ โดยมีการเปรียบเทียบปรับเป็นเงินจำนวน 36,738 บาท สถานที่เกิดเหตุ จังหวัดสุราษฎร์ธานี



20) เมื่อวันที่ 16 มิถุนายน 2568 สำนักงานสรรพสามิตพื้นที่สุราษฎร์ธานี ได้จับกุมไพ่ป๊อกล จำนวน 176 สำหรับ โดยมีการเปรียบเทียบปรับเป็นเงินจำนวน 41,184 บาท สถานที่เกิดเหตุ จังหวัดสุราษฎร์ธานี



21) เมื่อวันที่ 18 มิถุนายน 2568 ฝ่ายป้องกันและปราบปราม 5 ได้จับกุมไพ่ป๊อกล จำนวน 167 สำหรับ โดยมีการเปรียบเทียบปรับเป็นเงินจำนวน 39,078 บาท สถานที่เกิดเหตุ จังหวัดกรุงเทพมหานคร



22) เมื่อวันที่ 18 มิถุนายน 2568 สำนักงานสรรพสามิตพื้นที่นนทบุรี ได้จับกุมไพ่ป๊อกล จำนวน 1,583 สำหรับ โดยมีการเปรียบเทียบปรับเป็นเงินจำนวน 246,960 บาท สถานที่เกิดเหตุ จังหวัดนนทบุรี



23) เมื่อวันที่ 23 มิถุนายน 2568 สำนักงานสรรพสามิตพื้นที่ชุมพรได้จับกุมไพ่ป๊อกลจำนวน 1,012 สำหรับ โดยมีการเปรียบเทียบปรับเป็นเงินจำนวน 94,723.20 บาท สถานที่เกิดเหตุ จังหวัดชุมพร



24) เมื่อวันที่ 25 มิถุนายน 2568 สำนักงานสรรพสามิตพื้นที่ระนอง ได้จับกุมไพ่ป๊อกล จำนวน 1,307 สำหรับ โดยมีการเปรียบเทียบปรับเป็นเงินจำนวน 224,281.20 บาท สถานที่เกิดเหตุ จังหวัดระนอง





25) เมื่อวันที่ 9 กรกฎาคม 2568 สำนักงานสรรพสามิตพื้นที่นครศรีธรรมราช ได้จับกุมไพ่ป็อก จำนวน 144 สำหรับ โดยมีการเปรียบเทียบปรับเป็นเงินจำนวน 17,971.20 บาท สถานที่เกิดเหตุ จังหวัดนครศรีธรรมราช



26) เมื่อวันที่ 22 กรกฎาคม 2568 สำนักงานสรรพสามิตพื้นที่นครศรีธรรมราช ได้จับกุมไพ่ป็อก จำนวน 252 สำหรับ โดยมีการเปรียบเทียบปรับเป็นเงินจำนวน 58,968 บาท สถานที่เกิดเหตุ จังหวัดนครศรีธรรมราช



27) เมื่อวันที่ 20 สิงหาคม 2568 สำนักตรวจสอบป้องกันและปราบปราม ได้จับกุมไพ่ป็อก จำนวน 192 สำหรับ โดยมีการเปรียบเทียบปรับเป็นเงินจำนวน 29,952 บาท สถานที่เกิดเหตุ จังหวัดสมุทรปราการ



28) เมื่อวันที่ 18 สิงหาคม 2568 สำนักงานสรรพสามิตพื้นที่ชุมพร ได้จับกุมไพ่ป็อก จำนวน 140 สำหรับ โดยมีการเปรียบเทียบปรับเป็นเงินจำนวน 26,208 บาท สถานที่เกิดเหตุ จังหวัดชุมพร



29) เมื่อวันที่ 21 สิงหาคม 2568 สำนักงานสรรพสามิตพื้นที่นครศรีธรรมราช ได้จับกุมไพ่ป็อก จำนวน 140 สำหรับ โดยมีการเปรียบเทียบปรับเป็นเงินจำนวน 17,472 บาท สถานที่เกิดเหตุ จังหวัดนครศรีธรรมราช



30) เมื่อวันที่ 4 กันยายน 2568 สำนักงานสรรพสามิตพื้นที่สระแก้ว ได้จับกุมไพ่ป็อก จำนวน 108 สำหรับ โดยมีการเปรียบเทียบปรับเป็นเงินจำนวน 25,272 บาท สถานที่เกิดเหตุ จังหวัดสระแก้ว



31) เมื่อวันที่ 4 กันยายน 2568 สำนักงานสรรพสามิตพื้นที่นครศรีธรรมราช ได้จับกุมไพ่ป็อก จำนวน 116 สำหรับ โดยมีการเปรียบเทียบปรับเป็นเงินจำนวน 14,476.80 บาท สถานที่เกิดเหตุ จังหวัดนครศรีธรรมราช



32) เมื่อวันที่ 9 กันยายน 2568 สำนักงานสรรพสามิตพื้นที่สุราษฎร์ธานี ได้จับกุมไพ่ป็อก จำนวน 280 สำหรับ โดยมีการเปรียบเทียบปรับเป็นเงินจำนวน 70,560 บาท สถานที่เกิดเหตุ จังหวัดสุราษฎร์ธานี





33) เมื่อวันที่ 11 กันยายน 2568 สำนักงานสรรพสามิตพื้นที่นครศรีธรรมราช ได้จับกุมไพ่ป็อก จำนวน 168 สำหรับ โดยมีการเปรียบเทียบปรับเป็นเงินจำนวน 39,312 บาท สถานที่เกิดเหตุ จังหวัดนครศรีธรรมราช



34) เมื่อวันที่ 11 กันยายน 2568 สำนักงานสรรพสามิตพื้นที่นนทบุรี ได้จับกุมไพ่ป็อกจำนวน 142 สำหรับ โดยมีการเปรียบเทียบปรับเป็นเงินจำนวน 33,228 บาท สถานที่เกิดเหตุ จังหวัดนนทบุรี



35) เมื่อวันที่ 23 กันยายน 2568 สำนักงานสรรพสามิตพื้นที่ระนอง ได้จับกุมไพ่ป็อกจำนวน 150 สำหรับ โดยมีการเปรียบเทียบปรับเป็นเงินจำนวน 28,080 บาท สถานที่เกิดเหตุ จังหวัดระนอง



36) เมื่อวันที่ 24 กันยายน 2568 สำนักงานสรรพสามิตพื้นที่นครศรีธรรมราช ได้จับกุมไพ่ป็อกจำนวน 274 สำหรับ โดยมีการเปรียบเทียบปรับเป็นเงินจำนวน 34,195.20บาท สถานที่เกิดเหตุ จังหวัดนครศรีธรรมราช



37) เมื่อวันที่ 16 ตุลาคม 2568 สำนักงานสรรพสามิตพื้นที่พัทลุง ได้จับกุมไพ่ป็อกจำนวน 384 สำหรับ โดยมีการเปรียบเทียบปรับเป็นเงินจำนวน 89,856 บาท สถานที่เกิดเหตุ จังหวัดพัทลุง



38) เมื่อวันที่ 20 ตุลาคม 2568 สำนักงานสรรพสามิตพื้นที่กาญจนบุรี ได้จับกุมไพ่ป็อก จำนวน 122 สำหรับ โดยมีการเปรียบเทียบปรับเป็นเงินจำนวน 28,548 บาท สถานที่เกิดเหตุ จังหวัดกาญจนบุรี



39) เมื่อวันที่ 27 ตุลาคม 2568 สำนักงานสรรพสามิตพื้นที่นครศรีธรรมราช ได้จับกุมไพ่ป็อกจำนวน 272 สำหรับ โดยมีการเปรียบเทียบปรับเป็นเงินจำนวน 33,945.60 บาท สถานที่เกิดเหตุ จังหวัดนครศรีธรรมราช





จัดทำโดย โรงเรียนโพธิ์ นวมวิทย์

1488 ถนนนวมวิทย์ แขวงถนนนวมวิทย์ เขตดุสิต กรุงเทพมหานคร 10300

โทรศัพท์ : 02-243-6493-4 ต่อ 50 | โทรสาร : 02-241-0777 ต่อ 10

เว็บไซต์ : www.playingcard.or.th | อีเมล : saraban@playingcard.mil.go.th

พิมพ์ครั้งที่ 7